پیام تاریخ، تمدن و فرهنگ مادستان
|ISNN: 2322-4665|

روزنامه همدان پیام

www.HamedanPayam.com

پنجشنبه ● ۱۴ دی‌ماه ۱۳۹۶ ● ۱۶ ربیع‌الثانی ۱۴۳۹ ● ۴ ژانویه ۲۰۱۷
سال سیزدهم ● شماره ۳۱۰۰ ● ۸ صفحه روزنامه + شاپره ● ۱۰۰۰ تومان

ایران ۴

هوشیاری مردم پاسخ کوبنده به معاندان

جامعه ۵
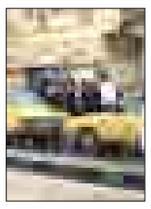
خیابان شریعتی گنجایش ندارد

ورزش ۷

مصطفی جوکار مربی تیم ملی کشتی شد

شاپره ضمیمه

ویژه نمایشگاه کودک و نوجوان همدان

عیدی کارمندان ۹۳۰ هزار تومان

۶

نقد عملکرد صداوسیمای همدان در شورای شهر

رسانه ملی کمکی نکرد

- شهردار: در نهادینه‌سازی حقوق شهروندی کمکی نکرده‌اید
- مدیرکل صداوسیما: در بسیاری از عرصه‌ها خط قرمز داریم

کمتر مدیری است که از عملکرد صداوسیما رضایت داشته باشد. بیشتر این انتقادات نیز بیانگر آن است که گستردگی این نهاد، میزان امکانات و نیروهای در خدمت و بودجه قابل توجهی که از درآمدهای عمومی دریافت می‌کند نتوانسته توقع افکار عمومی و مسئولان را برآورده کند. این نقدها به شبکه استانی همدان نیز در گذشته وارد بوده که اینک با آمدن مدیریت جدید با صراحت و شفافیت بیشتری از سوی مدیران استان بیان می‌شود.

۵

استان همدان روز گذشته در محکومیت ناآرامی ها راهپیمایی کردند

پاسخ کوبنده به هنجار شکنان

۳

در بیانیه خانه مطبوعات استان آمد

رسانه‌ها آماده پیگیری مطالبات مردم

۲

گردشگری نهاوند در انتظار اعتبار

۸

شهرک‌نشینان در تب نبود امکانات می‌سوزند

پرسه در الـوند

۵

یادداشت روز

مردم دلسوزان حقیقی انقلاب

برای تجمعات اعتراضی که در روزهای گذشته برخی شهرهای ایران را متمرکز خود کرده تحلیل‌های فراوانی شده که مصرع معروف "هر کسی از ظن خود شد یار من" را یادآور می‌شود.

۲

رسانه دیجیتال
روزنامه همدان پیام
با اینستاگرام# همدان‌پیام همراه شوید
اخبار را با فوتیترها و تصاویر جذاب پیگیری کنید
hamedanpayam

کانال خبری همدان پیام در تلگرام
همراهتان هستیم
@HAMEDANPAYAM

پیام تاریخ، تمدن و فرهنگ مادستان
The Message Of Madestan's History & Civilization & Culture
روزنامه همدان پیام
۲
پنجشنبه ● ۱۴ دی‌ماه ۱۳۹۶ ● شماره ۳۱۰۰
خبر
khabar@hamedanpayam.com

خبر

اماکن تجاری همدان ایمنی ندارند

مدیرعامل سازمان آتش‌نشانی و خدمات ایمنی همدان گفته که بیش از ۹۰ درصد واحدهای تجاری در همدان ایمنی کافی ندارند.محمدرضا بیاناتی در گفت‌وگو با ایسنا، با بیان اینکه متأسفانه پس از وقوع حادثه پلاسکو تغییری در شرایط ایمنی واحدهای تجاری همدان رخ نداده است، افزود: همچنان شاهد رعایت نشدن اصول ایمنی کافی در میان واحدهای تجاری هستیم هرچند پس از حادثه پلاسکو بخش‌های اداری در حال اصلاح شرایط ایمنی محل کار خود هستند. بیاناتی خاطرنشان کرد: اتاق اصناف باید بر اصول ایمنی واحدهای تجاری نظارت داشته باشد اما متأسفانه این پایش به درستی انجام نمی‌گیرد و به راحتی از کنار آن می‌گذرند. وی افزود: گرچه رایزنی‌هایی با فرمانداری، سازمان صنعت، معدن و تجارت، مدیریت بحران و اتاق اصناف داشتیم اما متأسفانه برای حفظ اموال و جان مردم با سازمان آتش‌نشانی همکاری لازم را ندارند.

خبر

اتفاقات تلخ کار ملایری‌ها نبود

سخنگوی کمیسیون فرهنگی مجلس شورای اسلامی گفت: حل مشکلات معیشتی و احقاق حق واقعی مردم جز در سایه وفاق، وحدت و در کنار هم بودن محقق نمی‌شود.
حجت‌الاسلام والمسلمین احد آزادیخواه در گفت‌وگو با ایسنا، اظهار کرد: اتفاقاتی که روزهای گذشته در شهرستان ملایر رخ داد، قلب این شهر فرهنگی و مهد فرهنگ را در غرب کشور به درد آورد، اتفاقاتی تلخ که مربوط به مردم شریف این شهرستان نبود و به طور قطع دست نفاق و مزدوران استکبار در قائله روزهای گذشته مشهود و شیطنت‌های ایادی استکبار در این قصه دخیل است.
نماینده ملایر در مجلس شورای اسلامی افزود: امروز اگرچه مشکلات معیشتی، اقتصادی، نبود شغل و گرانی‌ها گریبانگیر مردم از جمله ملایر شده اما این امر جز در سایه وفاق، وحدت و در کنار هم بودن محقق نمی‌شود.

خبر

بارش ضعیف از فردا

مسئول مرکز پیش‌بینی هواشناسی استان همدان پیش‌بینی کرده که از اواخر روز جمعه موج بارشی ضعیفی وارد استان می‌شود و روز یکشنبه از استان خارج می شود. نادر پیرتاج همدانی در گفت‌وگو با ایسنا افزود: از امروز - پنجشنبه ۱۴ دی- دمای هوای استان به تدریج ۲ تا ۳ درجه افزایش می‌یابد.
وی خاطرنشان کرد: از ابتدای سال زراعی تاکنون ۳۵ میلیمتر بارش در همدان به ثبت رسیده است که نسبت به آمار بلندمدت ۶۵ درصد کاهش را نشان می‌دهد.
پیرتاج‌همدانی با تأکید بر اینکه امسال سال بدون بارشی برای استان همدان بوده است، گفت: در سایر شهرستان‌ها نیز بین ۵۰ تا ۷۵ درصد کاهش بارندگی وجود دارد.

نقد عملکرد صداوسیمای همدان در شورای شهر

رسانه ملی کمکی نکرد

- شهردار: در نهادینه‌سازی حقوق شهروندی کمکی نکرده‌اید
- مدیرکل صداوسیما: در بسیاری از عرصه‌ها خط قرمز داریم

کمتر مدیری است که از عملکرد صداوسیما رضایت داشته باشد. بیشتر این انتقادات نیز بیانگر آن است که گستردگی این نهاد، میزان امکانات و نیروهای در خدمت و بودجه قابل توجهی که از درآمدهای عمومی دریافت می‌کند نتوانسته توقع افکار عمومی و مسئولان را برآورده کند. این نقدها به شبکه استانی همدان نیز در گذشته وارد بوده که اینک با آمدن مدیریت جدید با صراحت و شفافیت بیشتری از سوی مدیران استان بیان می‌شود. هر چند که مدیر جدید شبکه استانی همدان نیز در مقابل این انتقادات دلایلی را بیان کرده که شاید نشانه خروج این نهاد از انفعال باشد.
یکی از صریح‌ترین انتقادات را که جنبه عمومی نیز دارد شهردار جدید به صداوسیما وارد کرده است.
عباس صوفی در صحن علنی شورای اسلامی همدان که با حضور مدیرکل صداوسیما و معاونان وی برگزار شد با تقدیر از زحمات صداوسیمای همدان اظهار داشت: نقش صداوسیما به عنوان یک رسانه اثرگذار قابل مقایسه با دیگر رسانه‌ها نیست و به دلیل مسائل خاصی، فرهنگی و... نمی‌توانیم با دیگر رسانه‌های خارجی نیز این نهاد را مقایسه کنیم.
وی در پاسخ به اظهارنظر یکی از معاونان صداوسیمای مرکز همدان که اعلام کرد شهرداری‌ها در بخش نارضایتی‌های مردم از دستگاه‌های اجرایی رتبه دوم را دارند، گفت: ما در شهرداری‌ها بیش از ۵۰۰ وظیفه بر عهده داریم و هر روز باید کارهای بسیاری را انجام دهیم.
شهردار همدان با اشاره به فعالیت ۳ هزار نیرو در شهرداری همدان گفت: به دلیل گسترده بودن عرصه‌های خدمت‌رسانی در شهرداری و ارتباط مستقیم مردم با این نهاد امکان افزایش نارضایتی از این نهاد را افزایش می‌دهد به همین دلیل باید این موضوع نسبی بررسی شود.
وی ابراز کرد: به دلیل گسترده بودن خدمات ارائه شده در شهرداری نباید این نهاد را با دیگر دستگاه‌های اجرایی مقایسه کرد هر چند ما اقداماتی را برای افزایش میزان پاسخگویی به مردم انجام داده‌ایم و قبول داریم انجام این حجم از کارها ممکن است سبب ایجاد نارضایتی مردم شود.
صوفی با تأکید بر اینکه ما باید پاسخگو باشیم و اعتقادداریم صداوسیما در این عرصه می‌تواند به ما کمک کند تصریح کرد: ما انتظار زیادی از صداوسیما داریم در حالی که این نهاد در حوزه نهادینه کردن رفتار شهروندی به ما کمک نکرده است.

رفتار صداوسیما کاسب‌کارانه است

وی با گلایه‌مندی از نحوه برخورد صداوسیمای همدان برای راه‌اندازی رادیو شهر همدان گفت: دلیل راه‌اندازی نشدن رادیو شهر رفتار کاسب‌کارانه صداوسیما با این پروژه است هرچند امیدواریم این مشکل در دوره مسئولیت آقای دهقان نیری حل شود.
شهردار همدان اظهار داشت: در پروژه رادیو شهر همدان ما بسترهای لازم برای اجراشدن این طرح را فراهم و تجهیزات را خریداری کرده‌ایم اما لیست هزینه‌هایی که صداوسیما برای تولید محتوا به ما داد، کاسب‌کارانه بود.
وی عنوان کرد: ما در حوزه مسائل فرهنگی و کاهش مشکلات کارهای بسیاری برای انجام دادن در یک شهری ۸۰۰ هزاری نفری داریم بنابراین ضمن پاسخگو بودن درباره برنامه و اقدامات شهرداری از صداوسیما تقاضا داریم بر نقاط مثبت تأکید بیشتری کرده و آنها را برجسته کند.
صوفی با اشاره به اینکه ما در تعامل سه‌سویه شهرداری، صداوسیما و شورای اسلامی همدان می‌توانیم کارهای خوبی انجام دهیم افزود: از صداوسیمای مرکز همدان می‌خواهیم در عرصه آموزش شهروندی اثرگذارتر از گذشته وارد این عرصه شود.

صداوسیما خط قرمز زیاد دارد

مدیرکل صداوسیمای همدان هم در این جلسه با بیان اینکه آنچه درباره اغتشاشات از همدان پخش شد یک اقدام آتش به اختیار بوده خط قرمزها این سازمان را دلیل بیان نکردن بسیاری از مسائل دانست.
به گزارش تسنیم مهدی دهقان نیری گفت: افتتاح و راه‌اندازی رادیو شهر همدان و پرداختن به موضوعات مرتبط با این عرصه خواست ما است که بزودی محقق می‌شود.
مدیرکل صداوسیما همدان با اشاره به اتفاقات رخ داده در ملایر و آتش زدن پرچم جمهوری اسلامی ایران گفت: ما از دیشب کمپین پرچم ایران را با محوریت صداوسیمای مرکز همدان راه‌اندازی کردیم تا برای آن یک پرچمی که در ملایر پایین آمد پرچم‌های بسیاری بر فراز منازل مردم و معابر عمومی بالا رود.
وی درباره محدودیت‌های صداوسیما عنوان کرد: صداوسیما در بسیاری از عرصه‌ها دارای خط قرمز است و نمی‌تواند همه مسائل را بیان کند به همین دلیل سازمان در راستای کاهش خط قرمزها اقدام به راه‌اندازی شبکه‌های عمومی، تخصصی و... در سطح کشوری کرده است.

کار صداوسیما در همدان سخت است

دهقان نیری ابراز کرد: شرایط کار در مرکز صداوسیمای همدان با توجه به بسترهای فرهنگی موجود در استان و برخی کمبودها سخت‌تر است اما در تلاشیم تا با استفاده از تمام ظرفیت‌های موجود به نیازهای جامعه و اقشار مختلف پاسخ دهیم و پرداختن به چنین رسالتی نیازمند حمایت از سوی دیگر نهادها است.
وی گفت: از مسئولان استان خواسته‌ایم تا مسئولیت تولید یک ساعت از برنامه‌های این مرکز را بر عهده بگیرند که البته آزمون بسیار بزرگی برای نهادها و مسئولان استان است؛ چراکه باید با استفاده از این بستر، ظرفیت‌های موجود در منطقه خود را معرفی کنند.
مدیرکل صداوسیمای همدان تصریح کرد: ما از شورای شهر همدان می‌خواهیم بخشی از مسئولیت تولید محتوا در این مرکز را بر عهده بگیرند و برای پخش در اختیار ما قرار دهند؛ چراکه ما در مرکز همدان تنها برای ۸ ساعت برنامه تولیدی بودجه در اختیار داریم.
دهقان نیری با گلایه‌مندی از توجه نداشتن نهادهای اجرایی به تهیه پیوست رسانه‌ای و در نظر گرفتن بودجه مناسب برای تولیدات رسانه‌ای بیان کرد: معتقدیم برنامه‌ها باید از حالت یک‌سویه بودن خارج شود تا با تنوع بخشیدن به برنامه مخاطبان به تماشای تلویزیون بنشینند.

در بیانیه خانه مطبوعات استان آمد

رسانه‌ها آماده پیگیری مطالبات مردم

خانه مطبوعات با صدور بیانیه‌ای ضمن محکومیت اغتشاشات عده‌ای قلیل در تجمعات روزهای گذشته بر پیگیری مطالبات به حق مردم از مجاری قانونی تأکید کرد.
در این بیانیه آمده: طی چند روز اخیر جمعی از مردم به دنبال پیگیری مطالبات خود اقدام به انجام تجمعاتی کرده که متأسفانه در برخی شهرها این تجمعات توسط عده قلیلی به اغتشاش و درگیری و نیز خسارت به اموال عمومی منجر شد.
به طور قطع هر ایرانی در هر نقطه از این سرزمین کهن که زندگی می‌کند، قلبش به عشق این مرز و بوم و آنچه که هویت ایرانی و اسلامی او را شکل می‌دهد، می‌تپد و اگر چه ممکن است مشکلات بر او فشار بیاورد اما بی‌شک امنیت ایران اسلامی عزیز را بر هر چیز دیگر ترجیح داده و آماده است تا جانش را در راه دفاع از میهن و اعتقاداتش فدا کند اما با کمال تأسف در چند روز اخیر مردم ایران شاهد اتفاقاتی بودند که بیش از هر چیز امنیت و آرامش و هویت آنان را نشانه گرفته و در این میان بازهم دشمنان قسم خورده نظام ثابت کردند که هیچگاه دلشان برای مردم نسوخته و نمی‌خواهند شاهد پیشرفت‌های مردم و نظام باشند و به فرموده مقام معظم رهبری، دشمن همواره منتظر فرصت و رخنه برای ورود و ضربه‌زدن به ملت ایران بوده است.
خانه مطبوعات استان همدان ضمن محکوم کردن حرکت‌های تفرقه‌افکنانه عده قلیلی و نیز تخریب اموال عمومی، اعتراض و پیگیری مطالبات از جمله بحث گرانی را یکی از حقوق مردم دانسته و تأکید می‌کند این مطالبات باید از طریق راه‌های قانونی مشخص شده در قوانین جمهوری اسلامی پیگیری شود.
این خانه به عنوان تنها تشکل صنفی مستقل حوزه مطبوعات در استان همدان آمادگی دارد تا با همکاری همه رسانه‌ها و خبرنگاران استان مطالبات بحق و قانونی مردم از مسئولان و حاکمیت را مطرح و تا حصول نتیجه پیگیری کند.
بی‌شک مطبوعات به عنوان رکن چهارم دموکراسی همواره نقش حلقه واسط بین مردم و مسئولان را داشته و در راه احقاق حقوق صنفی مردم بویژه قشر محروم جامعه می‌توانند نقش اساسی بازی کنند.
در پایان این بیانیه آمده: در همین راستا از عموم مردم بویژه ملت شهیدپرور استان همدان دعوت می‌شود ضمن حفظ آرامش فضای جامعه، مطالبات خود را از طریق مجاری قانونی پیگیری کرده و در این میان به فرزندان خود در رسانه‌های استان اعتماد کنند و با در میان گذاشتن مشکلات خود با آنان، بخشی از پیگیری مطالبات و حقوق شهروندی را به عهده جامعه رسانه بگذارند.

نایب‌رئیس کمیسیون قضایی و حقوقی مجلس شورای اسلامی:

اعتراضات نهی از منکر است

نایب‌رئیس کمیسیون قضایی و حقوقی مجلس شورای اسلامی با تأکید بر مزایای اصل ۲۷ قانون اساسی درباره آزادی اجتماعات و راهپیمایی در قانون اساسی، بیان کرد: این اصل تاکنون تعطیل بوده و معتقدیم مردم بر اساس اصول قانون اساسی و آنچه که در شرع مقدس مبنی بر امربه‌معروف و نهی‌ازمنکر است، می‌توانند مدیران و مسئولان حکومتی را نصیحت کنند. محمد کاظمی در گفت‌وگو با ایسنا، با اشاره به اینکه مردم ما مردم شریف و نجیبی هستند، آنها پایبندی به آرمان‌ها را بارها نشان داده‌اند اما مسئولان، دولت و قوای حاکم هم در قبال رفع مشکلات مردم وظایفی دارند، اظهار کرد: همانطور که شاهد بودیم متأسفانه در روزهای اخیر دشمنان از حرکات مسالمت‌آمیز مردم برای بیان خواسته‌هایشان و انتقال آن به مسئولان سوء استفاده کردند، به طور قطع باید بر اساس اصول قانون اساسی هر اجتماع مسالمت‌آمیزی را بپذیریم اما وقتی که برای این اجتماعات دشمنان هدایت کار را بر عهده می‌گیرند و شعارهای ساختارشکنانه مطرح می‌کنند، خواسته‌های مردم هم تحت شعاع قرار می‌گیرد. وی خاطرنشان کرد: در روزهای گذشته، از خارج از کشور هدایت این تجمعات را بر عهده گرفتند وگرنه هیچ ایرانی وطن‌دوستی حاضر نیست اموال عمومی را آتش بزند اما نفوذ دشمن باعث این اتفاقات شده است، پس بیش از هر چیز از مردم نجیب می‌خواهیم تا در تجمعات خودشان حدود و مرزها را رعایت کنند و خدای ناکرده حرکاتی که اسباب خوشحالی بیگانگان را فراهم می‌کند، انجام ندهند.
وی اضافه کرد: در این روزها ترامپ درباره وقایع اخیر ابرازخرسندی کرده است. مردم مطمئن باشند ترامپ و همفکران او، دوستان ایرانیان نیستند که از اتفاقات اخیر خوشحالند. ترامپ اگر به ملت ایران، احترام می‌گذاشت، توافق هسته‌ای را زیرپا نمی‌گذاشت و آنها را تروریست نمی‌خواند چه برسد به اینکه از این حرکات ساختارشکنانه حمایت کنند.
کاظمی تصریح کرد: مردم باید مطمئن باشند که دیگران طرفدار ما نیستند اما در کنار همه این اظهارات که مخاطبانش مردم بودند، مسئولان نیز باید هوشیار باشند، آنها باید فروتنانه بپذیرند که مطالبه حقوق مردم، حق مردم است. نماینده مردم ملایر در خانه ملت گفت: از سوی دیگر از مسئولانی که این روزها مسئولیت امنیت کشور را بر عهده دارند می‌خواهیم تا با منطق، زبان خوش و استدلال با وقایع اخیر برخورد کنند و از دادن هر بهانه‌ای به بیگانگان خودداری کنند، دولت و مقامات همه بدانند که در قبال مطالبات به‌حق مردم باید فکری عاجل کرد، دیگر با حرف و وعده نمی‌توان کاری پیش برد، باید گوش‌ها برای شنیدن دردهای ملت شنوا باشند.

یادداشت روز

مردم دلسوزان حقیقی انقلاب

» سعید زارع‌صفا

برای تجمعات اعتراضی که در روزهای گذشته برخی شهرهای ایران را متمرکز خود کرده تحلیل‌های فراوانی شده که مصرع معروف "هر کسی از ظن خود شد یار من" را یادآور می‌شود.
سیاسیون و عینک به چشمان با ادعا اگرچه در ابتدا از تحلیل این حوادث درمانده شدند اما پس از آن نیز هر یک به ظن تابلوهای حزبی متبوع شان و تطابق حوادث با پیش‌فرض‌های ذهنی خود، به تفسیر رویداد پرداخته و سعی در نتیجه‌گیری برآمده از دیدگاه خود کردند.
این تجمعات پیش از همه واکنش اصلاح‌طلبان را به عنوان حامیان دولت در برداشت که با نشان آوردن برخی تحرکات در مشهد سعی در ارتباط‌دهی این تجمعات به مخالفان و رقبای دولت کردند.
در مقابل اصولگرایان و چهره‌های سنتی با دلیل آوردن گرانی و کم‌کاری دولت به مبری کردن خود از ماجرا روی آوردند.
اما این دیدگاه‌ها اگرچه برای اقناع هم‌طیفان و طرفداران این جناح‌ها کاربرد داشت اما نتوانست انتظارات سطح عمومی جامعه را در ریشه‌یابی شکل‌گیری تجمعات اعتراضی برآورده کند.
به عبارت دیگر تجمعات روی داده و تحلیل‌های سیاسیون یکبار دیگر از تداوم شکاف هزینه‌بار بین خواص و طبقات جامعه مخصوصاً در اقشار کم‌بهره حکایت داشت. با این تأکید که در چنین قائله‌هایی نمی‌توان نقش فرصت‌جویان و سیاست‌بازان را نادیده انگاشت کما اینکه در حرکت‌های تخریبی و اغتشاشی چند روز گذشته دیده شد.
سخن از مردم معترضی است که در سال‌های گذشته بار تحریم‌ها و کاهش یک‌سومی دارایی‌هایشان را بیشتر از مسئولان به دوش کشیده‌اند و در دولت روحانی با تحمل ٤ سال وعده گشایش در توافق برجام آستانه تحمل شان را پایین آورد.
با این وجود آنچه که موجب اعتماد مجدد مردم به روحانی شد امید به وعده‌ها و «صبر کنید»هایی بود که در طول ٤ ساله اول دولت برای ارتقای سطح درآمدها و رفاه اجتماعی و اقتصادی بود.
به فاصله کمتر از ۸ ماه از انتخابات ریاست‌جمهوری امید بستگان به دولت شاهد تنگ‌تر شدن رگه‌های معیشتی خود با زمزمه افزایش قیمت بنزین و حذف یارانه‌ها از سفره‌های کوچک خود شدند که جرقه این اعتراضات را در کمال شگفتی "تخم‌مرغ"ها زدند.
اگرچه آغاز تجمع در مشهد را مال‌باختگان و سپرده‌گذاران مؤسسات مالی کلید زدند اما ادامه دومینووار آن در دیگر شهرهای کشور نشان از ظرفیت اعتراضی بود که در هفته‌های اخیر فضای عمومی را پر کرده و منتظر جرقه‌ای بود که همزمان با گرانی تخم‌مرغ بود.
این تحلیل اگرچه به مذاق اصلاح‌طلبان و مدیران دولت خوش نمی‌آید اما مردم از اوضاع اقتصادی و معیشتی خود ناراضی‌اند و برخی رفتارهای ناامیدکننده آنها را خسته کرده است.
اما این تحلیل نباید موجب ذوق‌زدگی برخی اصولگرایان مشعوف از این حوادث شود. چرا این اعتراضات اگرچه از سبد رأی و محبوبیت روحانی می‌کاهد اما معنای افزایش رأی و اقبال اصولگرایان را هم نمی‌دهد. به عبارت دیگر مردم بارها نشان داده‌اند که در تشخیص خود به شخص و حزب دلبستگی نداشته و ملاک اصلی، حرکت دولت‌ها در جاده توجه صادقانه و وظیفه‌مندانه به محرومین و ایجاد فرصت‌های برابر برای رشد متوازن کشور بوده است.
انتقاد مردم و اعتراضات حقیقی در شهرها اما معنایی اساسی و راهبردی نیز در خود دارد. بروز اعتراضات دقیقاً نشان از دلبستگی مردم نجیب و وفادار به آرمان‌ها و کیان اسلامی ایران دارد. این مردم پیش از این در میدان‌های مختلف بارها پیشگامی و مردانگی خود را در دفاع از خاک و اشتراکاتشان نشان داده‌اند و کسی که پرچم به زیر می‌کشد را هرگز نباید در دایره معترضان جای داد. این وفاداری روز گذشته نیز در تجمعات وحدت بخش در شهرهای کشور از جمله در استان همدان تبلور یافت تا مردم پیمان بسته با انقلاب و آرمان‌های مقدس خود بار دیگر تأکید کنند که «دشمن را خیال برندارد» و اعتراضی هم بوده از وادی امربه‌معروف و نهی‌ازمنکر مسئولان و توجه بیشتر به مشکلات مردم بوده که بازهم بر اساس خطوط اسلامی است.

همدان استان معین در زلزله احتمالی تهران

معاون هماهنگی امور عمرانی استانداری همدان گفت: بر اساس تصمیم سازمان مدیریت بحران و وزارت کشور، همدان به عنوان استان معین منطقه ۳ شهر تهران در امدادرسانی هنگام بروز بحران‌های احتمالی انتخاب شده است.
محمودرضا عراقی در نشست اعضای ستاد مدیریت بحران اظهار کرد: ۲۲ استان به عنوان استان‌های معین تهران برای امدادرسانی انتخاب شدند.
وی بر ضرورت شناخت، برنامه‌ریزی و تعامل با دستگاه‌های متناظر در تهران و استفاده از پتانسیل بخش خصوصی و توان مردمی برای مدیریت بحران تأکید کرد.
وی بیان کرد: دستگاه‌های اجرایی و خدمات‌رسان با هماهنگی لازم با وزارتخانه و دستگاه‌هایی اجرایی در منطقه ۳ شهر تهران در زمینه نقشه‌های مورد نیاز تأسیسات زیربنایی اقدام کنند.
معاون استاندار همدان گفت: اعضای شورای هماهنگی مدیریت بحران استان، توانمندی و امکانات مدیریتی و لجستیکی خود را در قالب لیست‌های پیش‌بینی شده توسط سازمان بحران مدیریت کشور، به مدیریت بحران استان اطلاع‌رسانی کنند.
عراقی افزود: همچنین برنامه‌ریزی‌های لازم برای بازدید اعضای مدیریت بحران استان از منطقه ۳ شهر تهران صورت گیرد.
علیمردان طالبی، مدیرکل مدیریت بحران استانداری همدان نیز در این نشست به بیان مختصات جغرافیایی، مشخصات و ترکیب جمعیتی، شرایط و ساختار شهری، اماکن تجاری، استقرار کاربری‌های شهری و طبقه‌بندی شده منطقه ۳ شهر تهران پرداخت.

shenide@hamedanpayam.com

شنیده‌ها

۱- آمادگی استان‌های همسایه در زلزله احتمالی تهران زیر سؤال است. گویا در جلسه هیأت‌رئیسه مجلس در این‌باره ازشهرداری تهران خواسته شده که انبارهای تجهیزات لازم را در استان‌های معین تهران پر کند. گفته می‌شود در این جلسه وضعیت امکانات و تجهیزات استان‌های همسایه تهران برای کمک به زلزله احتمالی پایتخت زیر سؤال رفته است.
۲- برای رفع فیلتر تلگرام قید و شرط گذاشته شد. گفته می‌شود دولت شرط بازگشت پیام‌رسان تلگرام به حالت عادی در ایران را حفظ امنیت ملی و هویت فرهنگی ایران قرار داده است. گویا رفتار برخی کانال‌های معاند در حوادث روزهای گذشته دولت را به این تصمیم سوق داده است. گفتنی است از ۳ روز گذشته دسترسی به شبکه‌های اجتماعی تلگرام و اینستاگرام با تصمیمی محدود شده است.
۳- کارت سوخت نسوخته است. گفته می‌شود دولت استفاده از کارت‌های سوخت را احیا می‌کند. گویا قرار است طرح‌های احتمالی بنزین بر پایه استفاده از این کارت‌ها اتخاذ شود. گفتنی است در روزهای گذشته طرح سهمیه‌بندی بنزین و دو نرخی شدن آن در مجلس و دولت مطرح شده است.

خبرویژه

حذف قانون مالیات بر ارزش افزوده

قانون مالیات بر ارزش افزوده حذف شده است. نماینده مردم اسفراین در مجلس شورای اسلامی با بیان این خبر گفته: قرار بر این بود، تا این قانون به صورت آزمایشی برای مدت ۵ سال اجرایی شود که این امر انجام شده و هم‌اکنون حذف شده است و تا زمانی که اصلاحات لازم برای این قانون صورت نگیرد، قانون مالیات بر ارزش افزوده اجرایی نمی‌شود.
هادی قوامی افزود: علاوه بر فشار به پیمانکاران و تولیدکنندگان در این قانون جرائم مالیات بر ارزش افزوده، بسیار بالا بود و حتی تا ۳ برابر هم باید پرداخت می‌شد. قانون مالیات بر ارزش افزوده برای دولت درآمد کسب کرده است، اما بر روی فضای کسب‌وکار تأثیر نامطلوبی گذاشته است.

خبر

جلوی فرار مالیات را بگیرید

رئیس اتاق بازرگانی استان همدان با اشاره به اینکه مسئولان جلوی ٤٥ درصد فرار مالیاتی را بگیرند، گفت: فشار به فعالان اقتصادی برای تحقق درآمد مالیاتی درست نیست.
علی‌اصغر زبردست در گفت‌وگو با فارس با بیان اینکه ظرفیت‌های بالایی در زمینه صادرات غیرنفتی وجود دارد که متأسفانه هنوز موفق نشدیم به جایگاه خود دست پیدا کنیم، گفت: باید زمینه برای فعالیت تجار و صادرکنندگان فراهم شود تا شاهد افزایش رقم صادرات کالا از استان همدان باشیم.وی افزود: برای افزایش و وصول درآمدهای مالیاتی نیز، تا زمانی که رونق اقتصادی شکل نگیرد و توان فعالان اقتصادی بالا نرود نمی‌توان انتظار تحقق داشت.
زبردست با اشاره به اینکه درآمدهای مالیاتی سال گذشته تأمین نشده و حال دولت به دنبال افزایش ۱۵ تا ۲۰ درصدی است، تصریح کرد: براساس نظر شخصی بنده، ٤٥ درصد فرار مالیاتی در کشور وجود دارد که مدیران اعلام می‌کنند این رقم درصد است که اگر جلوی فرار مالیاتی را بگیرند این افزایش درآمدهای نفتی را جبران می‌کند.
وی ادامه داد: اینکه آنها را رها کرده و به فعالان اقتصادی فشار وارد کنند درست نیست، البته دولت در زمینه برخورد با فرارهای مالیاتی اقداماتی داشته که ایجاد امید می‌کند.
رئیس اتاق بازرگانی، کشاورزی و صنایع و معادن استان همدان با اشاره به اینکه بودجه عمرانی بیشتر مربوط به زیربناها بوده و ارتباطی با فعالان اقتصادی ندارد، تصریح کرد: تسهیلات را برای فعالان اقتصادی خوب دیده‌اند و ولی نمی‌توانند خوب استفاده کنند.

مساجد نهاوند باید محور فعالیت‌های فرهنگی و اجتماعی قرار گیرند

رئیس تبلیغات اسلامی نهاوند گفت: مساجد نهاوند باید محور فعالیت‌های فرهنگی و اجتماعی قرار گیرند.
حجت‌الاسلام موسی محبی درجمع روحانیون مستقر و خود استقرار نهاوند با تأکید بر اینکه مساجد تنها برای برپایی مجالس ترحیم بنا نهاده نشده‌اند، گفت: فلسفه وجودی مسجد این است که بتواند محور فعالیت های فرهنگی و اجتماعی قرارگیرد و پناهگاه و مأمنی برای جوانان باشد.
حجت الاسلام محبی باتأکید بر اینکه مساجد تنها برای برپایی مجالس ترحیم بنا نهاده نشده‌اند، گفت: مسجد از صدر اسلام بعنوان مرکز و محور مهم فعالیت های فرهنگی اجتماعی دارای اهمیت بوده است.
به گزارش مهر،وی گفت: یکی از برنامه‌های دشمن خالی شدن مساجد از حضور نخبگان، جوانان و افکار خلاقانه و مبتکرانه است.
وی با اشاره به اینکه تلاش‌های زیادی در دوران رژیم طاغوت برای محدود کردن نقش مساجد در محلات و مناطق مختلف کشور صورت گرفت، عنوان کرد: یکی از مهم‌ترین برکات انقلاب اسلامی ایران توسعه و آبادانی مساجد هم به لحاظ فیزیکی و هم معنوی بوده و باید این روند تداوم داشته باشد.

پیام تاریخ، تمدن و فرهنگ مادستان
The Message Of Madestan's History & Civilization & Culture
روزنامه همدان پیام
۳
پنجشنبه ● ۱۴ دی‌ماه ۱۳۹۶ ● شماره ۳۱۰۰
مادستان
madestan@hamedanpayam.com

مبارزه با کرم خراط در ۸۶ هکتار از باغ‌های همدان

مدیر حفظ نباتات جهاد کشاورزی استان همدان گفت: در سال جاری در سطح ۸۶ هکتار از باغات استان همدان عملیات مبارزه با کرم خراط انجام شده است.
به گزارش فارس ، شهرام پیشه‌ور در رابطه با آفت کرم خراط با بیان اینکه به این آفت، شپیره پلنگی هم گفته می‌شود، اظهار کرد: کرم خراط آفت درجه ۲ و یا درجه ۳ محسوب می‌شود مگر اینکه از حالت نهفته به حالت طغیانی در بیاید.
وی با اشاره به اینکه تنش شدید دمایی، رطوبتی و ضعف درختان موجب بروز کرم خراط می‌شود، ادامه داد: استان همدان به دلیل خشکسالی دچار آفت کرم خراط شده است.
مدیر حفظ نباتات جهاد کشاورزی استان همدان با اشاره به اینکه کرم خراط از استان مرکزی وارد همدان شد و ٦ شهرستان استان همدان به این آفت آلوده شد، بیان کرد: درخت گردو یکی از میزبان‌های آفت کرم خراط است.
وی با اشاره به اینکه درختان گردو، سیب، گلابی و به مطلوب برای آفت کرم خراط هستند، افزود: ۱۹ هزار هکتار سطح زیر کشت باغات گردو در استان همدان است که آفت بیشتر به این سمت رفته است.
پیشه ور با اشاره به اینکه کرم خراط آفت بومی اروپا است، تصریح کرد: وجود آفت کرم خراط از ۸۳ سال پیش در ایران گزارش شده بود و به تازگی به حالت طغیان درآمده است.
وی با اشاره به اینکه آفت کرم خراط چوب خوار بوده و در بافت درخت زندگی می‌کند، ادامه داد: پروانه‌های کرم خراط‌ها از اردیبهشت ماه ظاهر می‌شوند.
مدیر حفظ نباتات جهاد کشاورزی استان همدان با اشاره به اینکه بعد از تخم‌گذاری پروانه خراط لارو ایجاد شده و بعد حرکت کرده و وارد درخت می‌شود، افزود: کرم خراط هر دو سال می‌تواند یک نسل داشته باشد و در استان‌های سردسیر مانند همدان هر دو سال یک نسل دارند.

خبر

برگزاری دوره آموزشی زیست‌محیطی برای دانش‌آموزان ملایر

رئیس حفاظت محیط زیست شهرستان ملایر از برگزاری دوره آموزشی برنامه‌های زیست‌محیطی برای دانش‌آموزان ملایری خبر داد.
مجید شعبانلو افزود: به منظور حفاظت از محیط زیست و آشنایی دانش‌آموزان به عنوان آینده‌سازان یک دوره طرح آموزشی توسط اداره محیط زیست ملایر با همکاری کمپین امید ملایر در حال اجراست که در این طرح تعداد ۱۲ نفر مدرس از کمپین امید انتخاب شده و بعد از آموزش‌های اولیه در محیط زیست به عنوان مدرس در مدارس این طرح آموزشی را برای دانش‌آموزان خواهند داشت.
وی گفت: در این زمینه در هشت مدرسه شامل هفت مدرسه ابتدایی و یک مدرسه متوسطه با اولویت مناطق محروم و حاشیه شهر تعداد یک‌هزار و ٦۰۰ دانش‌آموز آموزش‌های زیست‌محیطی را خواهند دید.
وی با بیان اینکه این طرح تا پایان سال ادامه دارد، گفت: در این طرح دانش‌آموزان با مسائل زیست‌محیطی شامل حفاظت از آب و خاک، آلودگی هوا، بازیافت، آشنایی با محیط طبیعی و وحوش آشنا می‌شوند.
شعبانلو با بیان اینکه قبلا موارد و مسائل زیست محیطی به صورت مقطعی و در روز محیط زیست به مدت کم در مدارس با حضور کارشناسان این اداره آموزش داده می‌شود، اضافه کرد: این طرح تاثیر بالایی را در راستای حفاظت محیط زیست به همراه دارد.
وی خاطرنشان کرد: مدرسان این طرح را به صورت خیرخواهانه و در راستای حفاظت محیط زیست انجام می‌دهند

برگزاری دوره آموزشی «مکاسب» ویژه اصناف در کبودراهنگ

کارشناس فرهنگی تبلیغات اسلامی شهرستان کبودراهنگ از برگزاری دوره آموزشی «مکاسب» ویژه اصناف این شهرستان خبر داد.
مهدی ترابی گفت: در این دوره حجت‌الاسلام رضا مسلمی مسئول اعزام مبلغ اداره تبلیغات اسلامی شهرستان کبودراهنگ، در خصوص آموزش راه های کسب روزی حلال که برای همه اقشار جامعه ضروری است، برای کسبه توضیح داد.
ترابی بااشاره به برگزاری دوره های آموزشی کسب روزی حلال «مکاسب» برای اصناف توسط تبلیغات اسلامی کبودراهنگ، افزود: هدف از برگزاری این دوره های آموزشی افزایش آگاهی و ترویج فرهنگ کسب روزی حلال و پرهیز از کم فروشی در میان اصناف است.
به گزارش مهر، کارشناس فرهنگی تبلیغات اسلامی شهرستان کبودراهنگ با تاکید بر اینکه آموزش اصناف جزو اولویت های آموزشی سازمان تبلیغات اسلامی است، عنوان کرد: این امر در گسترش ارزش های دینی و کاهش آسیب های فردی و اخلاقی و ترویج فرهنگ کسب و کار حلال انجام می‌شود.

اختصاص ۱۳ میلیارد و ۶۰۰ میلیون تومان در طرح توسعه روستایی به رزن

در تسهیلات توسعه روستایی بیش از ۱۳ میلیارد و ٦۰۰ میلیون تومان به شهرستان رزن پرداخت می‌شود.
فرماندار شهرستان رزن اظهار کرد: به منظور تحقق اهداف و سیاست‌های کلی اقتصاد مقاومتی و با هدف تولید و ایجاد اشتغال پایدار در مناطق روستایی، دولت تدبیر و امید در سال‌های اخیر نسبت به اختصاص تسهیلات ارزان‌قیمت روستاها در قالب تفاهمنامه‌های متعدد اقدام کرده است.
فتحلعی حسینی در گفت‌وگو با فارس گفت: گشایش‌های جدیدی در حمایت از سرمایه‌گذاری، تولید و پرداخت تسهیلات در سطح کشور، استان و شهرستان از طریق مجاری دولتی پیش‌بینی شده است.
فرماندار شهرستان رزن افزود: طی تفاهمنامه چهارجانبه بین معاونت توسعه روستایی، استانداری، بنیاد علوی، بانک سینا به طرح‌های اقتصادی و اشتغالزا مستقر در مناطق روستایی استان، تسهیلات با سود یارانه‌دار تعلق می‌گیرد.وی افزود: پرداخت پنج درصد از سود این تسهیلات را معاونت توسعه روستایی و مناطق محروم ریاست جمهوری و پنج درصد آن را نیز بنیاد علوی تقبل کرد، بدین صورت سود تسهیلات مذکور معادل هشت درصد خواهد بود.
حسینی با اشاره به اینکه کل اعتبار استان که شامل طرح‌های واقع در روستاهاست ٤۰ میلیارد تومان است گفت: سهم شهرستان رزن از این اعتبارات ۱۰ درصد است.وی اضافه کرد: حداقل تسهیلات ۱۰۰ میلیون تومان و حداکثر ۲۰۰ میلیون تومان با بازپرداخت ٦ ساله به متقاضیان ارائه می‌شود.فرماندار شهرستان رزن با عنوان اینکه مجموع اعتبارات توسعه روستایی از محل صندوق توسعه ملی ٦۰۰۰ میلیارد تومان است افزود: تمام فعالیت‌های اشتغالزا در مناطق روستایی و شهرهای زیر ۱۰ هزار نفر می‌توانند از این تسهیلات بهره‌مند شوند.
وی سهیمه شهرستان رزن را از طرح های توسعه روستایی ۱۳ میلیارد و ٦۰۰ میلیون تومان عنوان کرد و گفت: سود تسهیلات توسعه روستایی بین ٦ تا ۹ درصد و آورده متقاضی ۲۵ درصد، بازپرداخت تسهیلات ٦ ساله و سرمایه در گردش ۱۸ ماه است.
حسینی ارائه تسهیلات در توسعه مناطق روستایی را بدون محدودیت عنوان کرد و خاطرنشان کرد: افرادی که آماده سرمایه‌گذاری در مناطق روستایی به خصوص در امر صنایع تبدیلی، کشاورزی و زیرمجموعه‌های کشاورزی و سایر بخش های تولیدی و طرح های اشتغالزایی هستند می‌توانند با آورده ۲۵ درصدی از تسهیلات ۷۵ درصدی تسهیلات یارانه‌دار دولت استفاده کنند.
وی در خصوص ضمانت بانکی برای ارائه تسهیلات نیز گفت: سند منازل روستایی، زمین کشاورزی، سند واحدهای دامپروری و سفته وثایق مورد پذیرش بانک‌ها هستند.
فرماندار شهرستان رزن یادآور شد: صنایع تبدیلی از جمله مهمترین زمینه‌های مربوط به توسعه کشاورزی، توسعه روستایی و توسعه اشتغالزایی در روستاهاست.

استان همدان روز گذشته در محکومیت ناآرامی ها راهپیمایی کردند

پاسخ کوبنده به هنجار شکنان

عکس: فارس

مردم با بصیرت و همیشه در صحنه ایران اسلامی روز گذشته با حضور در راهپیمایی خودجوش در نقاط مختلف کشور، ضمن اعلام حمایت قاطع خود از ولایت فقیه و آرمانهای انقلاب و محکومیت اقدام اخیر عده ای فرصت طلب، دشمنان را در رسیدن به اهدافشان ناکام گذاشتند.
هزاران نفر از شرکت کنندگان در این راهپیمایی که با حضور جمعی از مسئولان شهرستانی و نمایندگان ولی فقیه و امامان جمعه برگزار شد، با سردادن شعارهایی در حمایت از مقام معظم رهبری و محکوم کردن اقدام های خرابکارانه طی تجمع شب های گذشته بر تحقق مطالبات بر حق مردم تاکید کردند.
مردم استان همدان نیز بار دیگر با شور، شعور و غرور همانند راهپیمایی های بزرگ دوره انقلاب، حمایت خود را از نظام و دستاوردهای آن به نمایش گذاشتند و یکصدا اعلام کردند که اهانت به ساحت ولایت را تحمل نخواهند کرد.
مردم دراین راهپیمایی تاکید داشتند: دشمنان اسلام و انقلاب که در خارج از کشور برای مردم طرح و برنامه اعلام می کنند، آگاه باشند که این مردم برای استقلال کشور هزاران شهید تقدیم کرده و مردم همچنان به پای نهال مقدس انقلاب اسلامی خون خود را هدیه می کنند و راه حضرت امام حسین (ع) را ادامه می دهند. دولتمردان هم که خود در این راهپیمایی حضور داشتند مطالبات مردم و اعلام آنها را حق آنها دانستند و اینکه آنها می توانند در فضایی آرام مشکلاتشان را بگویند و دولت هم در رفع آنها برخی برنامه ها را اجرایی و یا تغییر مسیر داده است.
آنها از مردم خواستند تا مطالبات و خواسته‌هایشان را در فضای قانونی و بدور از تنش که سبب سواستفاده دشمنان نظام نشود، مطرح کنند. این راهپیمایی در تمامی شهرهای استان همزمان با همدان برگزار شد.
پیاده‌راه بوعلی شاهد حضور پرشکوه مردم مومن و ولایت‌مدار همدان در اعتراض به برهم‌زنندگان نظم و امنیت بود.
تجمع‌کنندگان بعد از ظهر دیروز در میدان امام(ره) تجمع کرده و با حضور پرشور و بصیرانه حرکت در مسیر پیاده‌راه بوعلی را آغاز و به سمت آرامگاه بوعلی حرکت کردند تا اعتراض خود نسبت به اقدامات کورکورانه آشوبگران از فتنه‌گران داخلی و خارجی را اعلام کرده و پشتیبانی خود از نظام، انقلاب و ولایت را بار دیگر به اثبات برسانند.
مردم شهر همدان با سردادن شعارهایی نظیر "هم غزه هم لبنان، جانم فدای ایران"، "حقوق های نجومی عامل هر گرانی"، "مسئول بی بصیرت، نمی خوایم نمی خوایم" انزجار خود را از اقدام های ناشایست عده ای که موجب ناآرامی ها شده بودند، نشان دادند.
راهپیمایان همچنین با سردادن شعارهایی همچون "نیروی انتظامی، تشکر تشکر" و "سپاهی، بسیجی تشکر تشکر"، از عملکرد نیروهای نظامی و انتظامی در برقراری نظم، آرامش و امنیت قدردانی کردند.
امت حزب ا... همدان همچنین ضمن تاکید بر ضرورت تبعیت از فرامین رهبر معظم انقلاب، شعار "ما اهل کوفه نیستیم، رهبری تنها بماند" سردادند.

مسئولان باید راه حل عبور از مشکلات را عمل به توصیه های مقام معظم رهبری بدانند

استاد دانشگاه تهران به عنوان سخنران این مراسم اظهار داشت: دشمنان می دانند به هیچ وجه نمی توانند جمهوری اسلامی ایران را از لحاظ دفاعی تهدید کنند و همه سرمایه خود را پس از دفاع مقدس برای عملی کردن تهدیدات فرهنگی، اقتصادی و امنیتی علیه ایران اسلامی هزینه کرده اند و به یاری خدا در این زمینه هم شکست آنها حتمی است.
حشمت ا... قنبری همدانی ادامه داد: وقتی ملتی در منطقه ای پرآشوب پیروز میدان باشد و زمانی که اربابی آمریکا را نپذیرد و به نوچه های جیره خوار آمریکا حتی نیم نگاهی هم نکند و در کنار مظلوم و مقابل ظالم قرار گیرد باید هم تهدید شود و این تهدیدات همیشه بوده و خواهد بود و ما باید دائما بصیر باشیم.
وی افزود: اقتدار، صبوری و بصیرت مردم همیشه ایام پیروزی را برای ایران و ایرانی به ارمغان آورده است.
قنبری افزود: به امید خدا از این مشکلات عبور می کنیم و مسئولان باید راه حل عبور از مشکلات را عمل به توصیه های مقام معظم رهبری بدانند چرا که تمام توصیه های کاربردی را برای حل مشکلات، عدالت، اخلاق و سبک زندگی ایرانی اسلامی به مسئولان ارایه کرده اند.
جمعی از راهپیمایان نیز پس از طی کردن پیاده راه بوعلی، اقدام به اقامه نماز جماعت مغرب و عشاء در این محل که در چند روز گذشته به مکانی برای بروز ناآرامی ها تبدیل شده بود، کردند.
یکی از شهروندان در گفتگو با خبرنگار درباره دلیل حضورش در این تجمعات اینگونه اظهار نظر کرد: این تجمعات استخوانی خواهد بود در گلوی اجانب که خیلی ها فریب آنها را خورده اند .
او با بیان اینکه مردم محق هستند و مطالباتی دارند گفت: دولت و مجلس باید به خودش بیاید باید مهمترین حق شهروندی شامل مسکن، امنیت و معیشت مردم را فراهم کند.
زمانی شهروند دیگری که کارمند آموزش و پروش استان است این تجمعات را تلنگری برای دولت مردان تا بیشتر به فکر مردم جامعه باشند. او ادامه داد: بیان اعتراضات باید به شکل مدنی، شفاف و همراه با آرامش باشد چرا که همه شهروند این کشور هستیم خسارت های امنیتی و جای دودش به چشم همه می رود.
خانمی که به همراه فرزندش در این راهپیمایی شرکت کرده بود هم گفت: ما آمده ایم که بگویم از انقلاب اسلامی ایران دفاع خواهیم کرد و معتقدیم اعتراضات باید با گفتگو مطرح شود این آشوب ها فایده ای ندارد و امنیت مملکت را به خطر می ندازد.

نهاوند
روحانیون برای مردم روشنگری کنند

مردم نهاوند هم روز گذشته به همراه مسئولین شهرستان به خیابان آمدند و مسیر خیابان شریعتی تا میدان امام (ره(را با سردادن شعارهای وحدت بخش راهپیمایی کردند.
مردم نهاوند اعلام کردند که پشت سر ولایت فقیه و رهبری ایستاده و آماده باش برای اجرای اوامر هستند.
حجت الاسلام والمسلمین عباسعلی مغیثی نیا امام جمعه نهاوند در جمع مردم این شهرستان گفت : دشمنان نظام و انقلاب میخواهند از ایران اسلامی انتقام بگیرند چرا که مقاومت را در منطقه حمایت کرد و داعش را ریشه کن کرد و نقشه آمریکا را نقش برآب کرد.
حجت الاسلام والمسلمین مغیثی خطاب به نسل گذشته انقلاب گفت: پدران ، مادران ، معلمین ، عزیزانی که دغدغه نسل جوان را دارید و با نسل جوان و مسائل آموزشی آنها سرو کار دارید باید نوجوانان و جوانان را توجیح کنید پدر و مادر در خانواده و علما در مساجد ، روحانیون در شهر و روستا ، روشنگری و هدایتگری کنند .
وی افزود؛ خدمات دولت ها از انقلاب تا به امروز ، حدود ٤۰ سال خدمات نظام است و این دولت ها و نظام دنیای این مملکت را متحول کرده است .
برکات این نظام دانش هسته ای، پیشرفت های علمی ، دانش هوافضا ، دانش موشکی و وسائل دفاعی است ، اینها از قبل نبوده و از برکات انقلاب است و این را باید به نسل جوان گوشزد کنیم .

امام جمعه نهاوند خطاب به نوجوانان و جوانان گفت : پدران ما و شما ، نسل گذشته انقلاب همه چیزشان را در طبق اخلاص گذاشتند و این عظمت را به دست آوردند شما جوانان و نوجوانان عزیز هم باید حافظان این عزت و عظمت باشید .
وی افزود : حواستان جمع باشد دشمن با فضای مجازی عقلتان ، وجدانتان ، بصیرتتان را هدف قرار داده است ، تحت تاثیر فضای مجازی دشمن قرار نگیرید.
وی در ادامه خطاب به مسئولین گفت : امام با آن عظمت فرمود به من امام نگویید ، بگوئید خدمتگزار ، کسی که خدمتگزار این ملت باشد افتخار است و مسئولین در خدمت رسانی به مردم باید هرچه در توان دارید بکار ببرید و کوتاهی نکنید .
حجت الاسلام والمسلمین مغیثی نیا گفت: آنهایی که به پرچم ما اهانت کردند نه مسلمانند و نه ایرانی ، چرا که پرچم با عزت ایران را آتش زدند ، اینها مستحق اشد مجازات هستند.

تویسرکان
امنیت اساس مملکت اسلامی

تا امنیت نباشد هیچ حرکت روبه رشدی اتفاق نخواهد افتاد و مهمترین عامل امنیت خود مردم هستند که همیشه با نظام و رهبری همراهی کرده‌اند.
مردم تویسرکان هم آمدند تا بگویند اگرمشکل اقتصادی دارند مانند مسلمان واقعی باتبادل نظر مشکلات راحل خواهند کرد نه مانند آشوبگردان بانقاب وآسیب زدن به اموال عمومی رعب ووحشت دربین مردم ایجاد کنند که این کارخود نشانه این است که دست دشمنان درکاراست .
امام جمعه تویسرکان در جمع راهپیماییان با بیان اینکه اغتشاشگران به فرمانداری و مراکز نظامی حمله‌ور شدند و حتی به بیمارستان نیزحمله کردند و به ساختمان وسائل آن آسیب زدند وثابت شده است تویسرکان همیشه از سابقه‌ای درخشان در دیانت و خدمت به اسلام وانقلاب و ولایت برخوردار است و از آغاز انقلاب تاکنون ۷۵۵ شهید گرانقدر تقدیم اسلام و کشور کرده است.
مرتضی موحدی با بیان اینکه عده‌ای آشوب‌گر از خارج از تویسرکان این عده را حمایت میکردند وطبق سابقه دیرینه مردم تویسرکان مردمی نجیب و ولایت مدار هستند تاکیدکرد: آمریکا وصهیونسیم جهانی چشم دیدن امنیت در ایران اسلامی را ندارند واز هر وسیله و راهی مانند حمایت‌های کلان مالی و تبلیغات مسموم رسانه‌ای و فشارهای دیپلماتیک نهایت استفاده برای ضربه زدن به نظام اسلامی بکار می‌برند.

ملایر
مسئولان مراقب باشند به مردم فشار نیاید

مردم شهید پرور و ولایتمدار ملایر در ۱۳ دی ماه همزمان با سراسر کشور در راهپیمایی بصیرت شرکت کردند ابتدا در محکومیت اقدام اغتشاشگران پرچم مقدس جمهوری اسلامی ایران در میدان شهید جوکار توسط نایب قهرمان المپیک مسعود مصطفی جوکار و پدر شهید محمد روستایی به اهتزاز درآمد و سپس راهپیمایی به سمت میدان امام (ره) و پارک چمران با شعارهای انقلابی مردم ادامه یافت.
امام جمعه ملایر با بیان اینکه حضور گسترده مردم نشانگر این است که از انقلاب و رهبرشان فاصله نمی گیرند، گفت: کسانی که فریب خورده هستند بدانند که آب به آسیاب دشمن می ریزند دشمن می خواهد پیروزی در جبهه های عراق و سوریه را بر کام ما تلخ کند.
حجت الاسلام محمد باقر برقراری افزود: همانطور که در این راهپیمایی هم مطرح شد اعتراض حق قانونی این ملت است و می توانند به خاطر مشکلات زندگی اعتراض کنند جامعه ما از آزادی برخوردار است مسئولین موظفند به آن پاسخ مثبت بدهند.
وی بیان کرد: مردم درقالب شعارهای خواسته های خود را به گوش مسئولین می رسانند یکی از خواسته های ملت برخورد با مفسدین اقتصادی، ویژه خواران، رانت خوارن و غارتگران ثروت کشور است می خواهند با آنها برخورد صورت گیرد این طور نباشد که با دانه درشت ها برخورد نشود اما با ضعفا برخورد شود.
وی تصریح کرد: دولتمردان مواظب باشند به مردم فشار نیاید و سیاست های اقتصادی را مدیریت کنند یارانه اقشار آسیب پذیر قطع نشود و گرانی نیاید از مطالبات جدی مردم برخورد با موسسات اعتباری است مسئولین و بانک مرکزی باید به مردم پاسخ گو باشند.

خبر

مراسم تقدیر از پرداخت‌کنندگان الکترونیکی عوارض نوسازی شهرداری همدان برگزار شد

مراسم تقدیر از پرداخت‌کنندگان الکترونیکی عوارض نوسازی شهرداری همدان روز سه شنبه در تالار فجر همدان با حضور شهردار سابق همدان، اعضای شورای شهر، مدیران مناطق و معاونان چهارگانه شهرداری همدان برگزار شد.
این مراسم امسال توسط شهرداری همدان با شعار «ساختن شهر کار جمعی است با پرداخت به موقع عوارض شهر ساخته می‌شود» برای تشویق و ترغیب همشهریان برای انجام امور و پرداخت‌ها به صورت الکترونیکی انجام و در سه مرحله از همشهریانی که در این زمینه با شهرداری همدان همکاری داشته‌اند، تقدیر به عمل آمد.
در ابتدای این مراسم مدیرمالی و اقتصاد شهرداری همدان با بیان اینکه طبق سنوات گذشته همه ساله شهرداری همدان از شهروندانی که نسبت به پرداخت عوارض نوسازی خود به صورت الکترونیکی اقدام می‌کنند به صورت نمادین تقدیر می‌کند، گفت: رویکرد شهرداری‌ها و مدیریت شهری استفاده از ظرفیت‌های جدید در حوزه فناوری (IT) است و خوشبختانه از سال گذشته این درگاه الکترونیکی در شهر همدان با همکاری سازمان فناوری اطلاعات و ارتباطات شهرداری همدان با استقبال خوب شهروندان همدانی راه‌اندازی شده است.
مهدی مجیدی افزود: در ۹ ماهه امسال از مجموع ۱۱۲ هزار قبض نوسازی که در بین شهروندان توزیع شده است ۳۵ هزار و ۲٤۰ فقره پرداختی داشته‌ایم که ازاین تعداد ۲۷ فقره آن الکترونیکی پرداخت شده است.
وی ادامه داد: شهروندانی که از طریق سایت و پروتال قبض خود را پرداخت می‌کنند می‌توانند از مزایای این طرح استفاده کنند و علاوه بر تخفیف‌های شهروندی ۱۰ درصد تخفیف پرداخت الکترونیکی بگیرند که خود این اقدام ۲۷ هزار سفر دورن شهری غیرضروری را کاهش داده است که امیدواریم در سال‌های آینده در این زمینه به سوی صد درصدی گام برداریم.
وی با بیان اینکه طبق بررسی شهرداری همدان در تاریخ ۳۱ تیرماه که زمان شلوغی پرداخت عوارض نوسازی به صورت الکترونیکی است در یک منطقه ۷۰۰ تراکنش در یک روز انجام شده بود در صورتی که در شلوغ ترین روزهای سال نمی‌توانستیم پاسخگوی این تعداد از افراد باشیم، تصریح کرد: با اتفاق خوب یلدای امسال که در سازمان فناوری اطلاعات و ارتباطات شهرداری همدان در خصوص محاسبه آنلاین عوارض نوسازی انجام شد شهروندان می‌توانند اطلاعات ملکی خود را به صورت آنلاین و از طریق شناسه قبض پرداخت کنند.
مجیدی با اشاره به تاکید شهردار جدید همدان برای محاسبه آنلاین صدور پروانه ساختمانی در سال ۹۷ که باید انجام شود، اضافه کرد: با این اقدامات مراجعه شهروندان برای پرداخت عوارض به شهرداری‌ها کاهش پیدا می‌کند چراکه امروزه بزرگترین حوزه‌های تولید ثروت در حوزه فناوری ایجاد می‌شود و یکی از رویکردها برای داشتن درآمدهای پایدار در شهرداری داشتن زیرساخت فناوری است.
■ هزینه هر شهروند همدانی در سال گذشته ۵۰۲ هزار تومان بوده است رئیس کمیسیون بودجه شورای اسلامی شهر همدان نیز در این جلسه با بیان اینکه باید بحث هزینه و درآمدهای شهرداری اطلاع رسانی شود، اظهار کرد: رویکرد شورای پنجم با توجه به اینکه در شورای چهارم برنامه پنجم توسعه برای أخذ بهای خدمات انجام شده توسط شهرداری‌ها هزینه خدمات شهری در سال گذشته اعم از رفت و روب و جمع آوری زباله از سطح شهر بیش از ۳۰میلیارد تومان هزینه شده است در حالی که در این زمینه هزینه أخذ شده از مردم بیش از ۳ میلیارد تومان نبوده است.
حسین قره‌باغی با اشاره به اینکه مبلغ أخذ شده از مردم برای رفاه بیشتر همشهریان کم است، ادامه داد: با توجه به اینکه رویکرد شورای چهارم و پنجم افزایش نداشتن تعرفه بوده است تنها سه درصد از کل بودجه را از همشهریان وصول شده است در حالی که هزینه هر شهروند در سال گذشته برای هر شهروند ۵۰۲هزار تومان بوده که با رویکرد جدید شورای شهر در سال ۹۷ تلاش داریم این عدد را به یک میلیون تومان برسانیم تا با این اقدام به آیتم‌های شهر توسعه یافته بتوانیم نزدیک شویم.
شهردار همدان در پایان این مراسم با اشاره به اینکه همدان در سال آینده سال ۲۰۱۸ میلادی، افتخار پایتختی گردشگری آسیا را پیدا کرده است، گفت: این افتخاری برای شهرداری، شورای شهر و شهروندان همدان است که بتوانیم از این ظرفیت به نحو أحسن استفاده کنیم.
عباس صوفی ضمن قدردانی از شهروندان همدانی که وظایف خود را قانونمند در قبال شهرداری همدان انجام می‌دهند، یادآور شد: سرانه هزینه هر شهروند در همدان ۵۰۰ هزار تومان است این در حالی است که در کلانشهری همچون تبریز و اصفهان این هزینه بین یک و نیم تا دو میلیون تومان برای هر نفر است در حالی که اگر بخواهیم به زیرساخت‌های شهر رسیدگی کنیم باید سرانه هر شهروند را در همدان بالا ببریم.
وی با بیان اینکه باید میزان مشارکت شهروندانی را در همدان افزایش دهیم، خاطرنشان کرد: امسال ۵ درصد از ۱۰ درصد عوارض را شهرداری همدان پیش‌بینی کرده است و امیدواریم در آینده میزان مشارکت شهروندان در خدمات شهری را بتوانیم نسبت به گذشته افزایش دهیم.
لازم به یادآوری است که در این مراسم از واحدهای نوسازی شهرداری مناطق چهارگانه همدان به عنوان خط مقدم ارائه خدمت به شهروندان در پرداخت الکترونیکی عوارض نوسازی نیز تقدیر شد.

پیام تاریخ، تمدن و فرهنگ مادستان
The Message Of Madestan's History & Civilization & Culture
روزنامه همدان پیام
۴
پنجشنبه ● ۱۴ دی‌ماه ۱۳۹۶ ● شماره ۳۱۰۰
ایران و جهان
siasat@hamedanpayam.com

خبر

نمایش نماینده آمریکا "اشک تمساحی تهوع آور" بود

نمایندگی جمهوری اسلامی ایران در سازمان ملل، در بیانیه‌ای نمایش روز سه شنبه "نیکی هیلی" سفیر و نماینده دائم آمریکا را در سازمان ملل "اشک تمساحی تهوع آور" دانست.

به گزارش ایسنا ، در این بیانیه آمده است: جمهوری اسلامی ایران سخنان مداخله جویانه نماینده آمریکا و سایر مقامات آمریکایی را در حمایت از خشونت و اغتشاش به شدت محکوم می‌کند. این سخنان برای سرپوش گذاشتن بر سیاست‌های شکست خورده آمریکا و متحدانش در منطقه بیان شده است و می‌خواهند از این طریق از مردم شجاع و شریف ایران انتقام بگیرد.

در ادامه این بیانیه تاکید شده است: امنیت و ثبات ایران در چهاردهه گذشته متکی به مردم بوده است و مردم ایران با وجود جوسازی‌های اخیر از حقوق و دستاوردهای انقلاب اسلامی حفاظت خواهند کرد.

خبر

اطمینان کامل به امنیت و ثبات ایران داریم

رئیس جمهوری در تماس تلفنی رئیس جمهوری ترکیه با وی تاکید کرد: ما به امنیت و ثبات ایران اطمینان کامل داریم و با توجه به حضور گسترده مردم در مخالفت با آشوبگران، امنیت و آرامش کامل خواهیم داشت.

به گزارش پایگاه اطلاع رسانی ریاست جمهوری، حجت الاسلام والمسلمین حسن روحانی روز چهارشنبه در تماس تلفنی رجب طیب اردوغان با وی به اظهارات رئیس جمهوری ترکیه درباره نقش برخی رسانه های غربی و صهیونیستی در ایجاد ناآرامی در کشورها و از جمله در این کشور اشاره کرد و اظهارداشت: حضور مدبرانه و آرام بخش پلیس ایران در ناآرامی های محدودی که اخیرا در برخی از شهرها شاهد بودیم، نشان دهنده این است که ما به امنیت و ثبات کشور اطمینان کامل داریم و با توجه به حضور گسترده مردم در مخالفت با آشوبگران، امنیت و آرامش کامل خواهیم داشت.

مجلس

بودجه‌ای که موجب فشار اقتصادی شود تصویب نخواهد شد

عضو کمیسیون اجتماعی مجلس گفت: هر بخش از لایحه بودجه که موجب فشار اقتصادی بر مردم شود، حذف خواهد شد.

سلمان خدادادی در گفتگو با ایلنا در ارتباط با نگرانی‌های مردم از انقباضات بودجه ۹۷ گفت: لایحه بودجه قطعی نیست و نمایندگان مجلس با در نظر گرفتن شرایط عمومی جامعه و واقعیت‌های زندگی مردم، تصمیم‌گیری خواهند کرد.

وی با بیان این که دل‌نگرانی‌ها و دغدغه‌های معیشتی مردم را درک می‌کنیم؛ افزود: تا همین الان که بودجه از کمیسیون‌های تخصیی به کمیسیون تلفیق فرستاده شده، خیلی از موارد از جمله پیش‌بینی گرانی بنزین حذف شده‌است؛ موارد بسیار دیگری نیز بررسی و اصلاح خواهد شد.

هوشیاری مردم پاسخ کوبنده به معاندان

حمایت مردم و نظام، سعه صدر مسئولان و حضور قاطع نیروهای انتظامی موجب شد تلاش معاندان نظام در سوء استفاده از اعتراض های برخی مردم و ایجاد آشوب‌های خیابانی ناکام بماند و فراخوان های متعدد برای برگزاری تجمع های غیرقانونی از عصر سه شنبه با بی استقبالی مواجه شود.

با وجود انتشار دهها فراخوان از سوی عوامل و عناصر مشکوک در فضای مجازی برای برگزاری تجمع های اعتراض آمیز از عصر دوشنبه جز چند مورد تجمع چند ۱۰ نفره در تعدادی از شهرستانهای شیراز ، اصفهان، کرمانشاه ، تهران و همدان جو آرامی در سطح کشور حاکم بود.

رئیس جمهوری و مسئولان کشور بارها در سخنرانی ها و حتی صفحات خود در شبکه های اجتماعی،اعتراض مسالمت آمیز به وضع موجود را حق مسلم شهروندان دانسته اند اما در روزهای اخیر این حق مسلم از سوی عده ای فرصت طلب بهانه‌ای شد تا ناآرامی هایی را در برخی شهرهای ایران دامن زنند.

با اینکه در طول چند ماه گذشته شاهد تجمع های مسالمت آمیز مالباختگان موسسات مالی و برخی صنوف در گوشه و کنار شهرهای کشور از جمله پایتخت بودیم اما این اعتراضات فقط حالت صنفی داشت و هرگز رویکرد ساختارشکنانه ای به خود نگرفت.

اما با حمایت برخی عوامل خارج از کشور و البته برخی دولت های خارجی و دولتمردان برخی کشورها، در هفت روز گذشته تحرکاتی در برخی شهرهای کشور با تحریک جوانانی که اغلب آنها کمتر از ۲۵ سال سن دارند و خیلی زود دچار احساسات و هیجان می شوند، ناآرامی هایی در چندین شهر ایران رخ داد.

متاسفانه در روزهای گذشته شاهد برخی ناآرامی ها در چند شهر از جمله همدان، اصفهان، اراک، کرمانشاه، تهران، کرج، زنجان، گرگان،شیراز و اهواز برخی شهرهای کوچک بودیم که در مواردی به تخریب اموال عمومی و شکستن شیشه بانک ها منجر شد اما توسط عوامل امنیتی و انتظامی مهار شد که در این برخوردها شماری از عوامل ناامنی ها از جمله برخی سازمان دهندگان دستگیر شدند و متاسفانه تعدادی نیز جان باختند که در یکی از موارد وزارت اطلاعات قاتل ۲ شهروند دورودی در استان لرستان که با سرقت خودروی آتش نشانی آنها را زیر گرفته بودند، در تهران شناسایی و دستگیر کرد.

پس از اینکه ولیعهد عربستان چند ماه پیش در اظهاراتی گفته بود که جنگ را به درون ایران خواهد آورد، با شروع موج نا آرامی های اخیر نیز برخی مسئولان دولت های غربی از جمله رئیس جمهوری امریکا،نخست وزیر کانادا و نماینده ایالات متحده در سازمان ملل متحد در اظهارات و توئیت های شان از جو نا آرام در ایران حمایت کردند.

نیکی هیلی نماینده امریکا در سازمان ملل با تکرار برخی شعارهای ساختارشکنانه متعرضین، خواستار تشکیل جلسه فوری این سازمان در خصوص حوادث ایران شد اما حشمت ا... فلاحت پیشه عضو کمیسیون امنیت ملی مجلس در پاسخ جالبی به اظهارات او،گفت: «شورای امنیت سازمان ملل متحد اگر منطق نیلی هیلی نماینده آمریکا در این سازمان و ادعای او را می پذیرفت باید هر روز برای نارضایتی ها در آمریکا نشست برگزار می کرد.»!

حسن روحانی رئیس جمهوری اسلامی ایران در واکنش به نا آرامی ها در نشست هیات دولت با بیان اینکه ملت ایران،آزاد است و طبق قانون اساسی و منشور حقوق شهروندی مردم می توانند انتقاد و اعتراض داشته باشند، اظهار کرد: باید به این نکته توجه داشت که هرگونه اعتراض و انتقاد باید به بهبود شرایط و اوضاع کنونی منجر شود.

در بیشتر مناطق کشور شرایط عادی است و با همکاری مردم و با تلاش نیروهای تامین کننده نظم و امنیت، ناآرامی های اخیر در برخی مناطق به زودی پایان می یابد

به گزارش ایرنا، وی با تاکید بر لزوم همدلی و همراهی ملت و دولت برای حل مشکلات، افزود: در شرایط فعلی نقد مردم فقط معطوف به اقتصاد نیست بلکه آنها در زمینه هایی مانند مفاسد و لزوم شفافیت برخی مسایل حرف هایی دارند که باید به آنها توجه کرد.

اما در میان همهمه و بوق های تبلیغاتی رسانه های بیگانه و دارای زاویه با نظام اسلامی و حمایت های آشکار برخی دولت ها از جمله امریکا، رژیم غاصب صهیونیستی ، عربستان سعودی و... از ناآرامی هایی که با روح مدنیت و قانون مغایر بود، آستانه تحمل کارگزاران نظام و نیروهای امنیتی نیز قابل تامل است آنجا که در بسیاری از شهرهایی که شاهد اعتراضات بودیم، نیروی انتظامی مشی مدارا و صبر پیشه کرد ولی طبیعی است که اگر این تحرکات به حرکت های تخریبی،شعارهای رادیکال و هدف گرفتن امنیت و جان شهروندان معطوف شود، نیروهای انتظامی بعنوان ضابطان قانون اساسی موظف به انجام تکلیف خود هستند.

با گذشت چند روز از این ناآرامی ها، دستگاه های امنیتی و اطلاعاتی کشور نیز اقداماتی برای شناسایی سرشاخه ها و حامیان پشت پرده این تحرکات آغاز کردند که بیانیه وزارت اطلاعات در این خصوص بسیاری از ابهامات را روشن کرد.

در بیانیه شامگاه دوشنبه وزارت اطلاعات آمده است: «با اقدامات اطلاعاتی سربازان گمنام امام زمان (عج) و کمک های مردم در ایفای نقش اطلاعات ۸۰ میلیونی، برخی از عناصر و اغتشاشگران معاند و محرکین ناآرامی های اخیر، شناسایی و تعدادی از آنها دستگیر شدند و سایر عناصر نیز تحت پیگرد می باشند که بزودی برخورد جدی با آنها صورت خواهد گرفت.»

وزارت اطلاعات در این بیانیه اضافه کرد: تجمعات آرام چند روز اخیر به واسطه طرح برخی مطالبات، در ادامه به دلیل حضور عناصر مشکوک و خشونت طلب به ناآرامی هایی تبدیل شد که موجب وارد آمدن خسارت های مادی و جانی به تعدادی از هموطنان و اموال عمومی کشور شد.

علی شمخانی دبیر شورای عالی امنیت ملی نیز گفت که پشت پرده این اعتراض ها به دولت عربستان سعودی بر می گردد.

به گفته شمخانی در کشورهایی مانند عربستان سعودی، آمریکا، انگلیس و برخی کشورهای دیگر هشتگ # هایی مرتبط با ایران ایجاد شده که ۲۷ درصد از این هشتگ‌ها را عوامل کشور عربستان سعودی ساخته اند.

«علاءالدین بروجردی» رئیس کمیسیون امنیت ملی و سیاست خارجی مجلس شورای اسلامی نیز عصر یکشنبه در جمع خبرنگاران اظهار کرد: بخش مهمی از تجمعات اخیر هم معلول سازماندهی عناصر خارج‌نشین و ضد انقلاب بوده است؛ تبلیغات گسترده‌ای که انجام دادند و از احساسات پاک و مطالبات بحق مردم سوءاستفاده شد. سخنگوی وزارت امور خارجه نیز به مواضع و توئیت های اخیر دونالد ترامپ رئیس جمهوری امریکا واکنش نشان داد و از او خواست که گفتار و کردار نیک را سرلوحه کار خود قرار دهد.

بهرام قاسمی درباره اصرار ترامپ به نوشتن توئیت های مداخله جویانه در امور داخلی ایران و توهین به ایرانیان، با تقبیح عبارات توهین آمیز وی، گفت: موضعگیری های کاملا آشفته و متناقض او نسبت به ایرانیان موضوع جدیدی نیست.

سخنگوی وزارت امور خارجه ادامه داد: وی اخیرا نیز ایرانیان را «ملتی تروریست» نامید و با به کار بردن نامی جعلی برای «خلیج فارس»، احساسات ملی ایرانیان را برانگیخت و موجب خشم آنان در سراسر جهان شد و اینک تحت نام و به بهانه دلسوزی نسبت به آنها، ملتی چندین هزارساله با فرهنگی غنی و تاثیرگذار در تمدن جهانی را با عباراتی توهین آمیز مخاطب قرار می دهد که بی شک جامعه بزرگ و با فرهنگ ایرانی در اقصی نقاط جهان را به واکنش وا خواهد داشت.

اما این تحرکات و ناآرامی ها با واکنش گسترده مردم و محکومیت آن توسط شهروندان همراه شد و روز گذشته در برخی شهرها از جمله زنجان مردم با حضور در خیابان ها و برگزاری راهپیمائی حمایتی از نظام اسلامی این تحرکات را دسیسه دشمنان و مضر به حال منافع و امنیت ملی کشور برشمردند و امروز هم قرار است با فراخوان هایی که از ۲ روز پیش انجام شده، راهپیمایی دوست داران نظام در بسیاری از شهرهای کشور برگزار شود.

معاون امنیتی انتظامی وزارت کشور نیز شامگاه سه شنبه تاکید کرد: در بیشتر مناطق کشور شرایط عادی است و با همکاری مردم و با تلاش نیروهای تامین کننده نظم و امنیت، ناآرامی های اخیر در برخی مناطق به زودی پایان می یابد.

حسین ذوالفقاری اظهار کرد: در پی برگزاری برخی تجمعات اخیر، سیاست شورای امنیت کشور کنترل اوضاع بوده است و پلیس و دیگر نیروهای امنیتی بیشترین مدارا را در این شرایط و برخورد با معترضان از خود نشان داده‌اند.

وی افزود: مردم با وجود گلایه‌هایی که از برخی مشکلات دارند، به دلیل درک درست از شرایط و ضرورت حفظ امنیت و آرامش در کشور با تخریب کنندگان و برهم زنندگان نظم عمومی همراهی نکردند و با نیروهای مسئول تامین نظم و امنیت نیز همکاری داشته‌اند.

به هر حال روز گذشته در شهرهای مختلف کشور مردم به خیابان‌ها آمدند و در محکومیت تحرکات و ناآرامی های اخیر راهپیمایی کردند که می تواند عاملی برای بازگرداندن آرامش کامل به کشور و عبور از شرایط روزهای اخیر باشد.

در حال پیگیری برای از سرگیری فعالیت شبکه‌های اجتماعی هستیم

در حال پیگیری از شورای امنیت کشور هستیم تا شبکه‌های اجتماعی در نقاطی که آرامش به آنها بازگشته است فعالیت خود را از سر بگیرند.

وزیر ارتباطات و فناوری اطلاعات درباره دلایل فیلتر فضای مجازی، اظهار کرد: عده‌ای با استفاده از ظرفیت‌های خوبی که برای کسب و کار و دسترسی مردم به اطلاعات در فضای مجازی به وجود آمد، آسیب‌های زیادی به آرامش مردم وارد کردند.

به گزارش ایسنا، آذری جهرمی افزود: این چالش وجود داشت اگر فضای مجازی مسدود شود کاربردهای خوب آن متوقف شده و نارضایتی ایجاد می‌کند اما از سویی امنیت اجتماعی هم تحت‌الشعاع اقدامات برخی کانال‌های شبکه مجازی قرار گرفته است. دسترسی آزاد به اطلاعات و امنیت هر دو جزو حقوق شهروندی محسوب می‌شود و دولت متعهد به رعایت آن است.

جهرمی خاطرنشان کرد: این موضوع در شورای امنیت کشور مطرح شد و نظرات مخالف و موافق درباره مسدود کردن فضای مجازی مطرح شد و در نهایت این تصمیم گرفته شد که جلوی سوء استفاده عده‌ای از فضای مجازی گرفته شود.

وی در پایان در پاسخ به این پرسش که چه اقداماتی برای توسعه اپلیکیشن‌های ارتباطی داخلی انجام داده‌اید، تصریح کرد: ما مصوبات شورای فضای مجازی را پیگیری کرده‌ایم اما این فرآیند در کشور ما هنوز نوپاست. مردم هم حق انتخاب استفاده از شبکه‌های اجتماعی داخلی و خارجی را دارند و تلگرام تنها پیام‌رسان دنیا نیست و پیام‌رسان‌های زیادی وجود دارد.

احتمال برداشته شدن فیلتر تلگرام و اینستاگرام تا آخر هفته

یک عضو کمیسیون امنیت ملی و سیاست خارجی مجلس نیز با اشاره به جلسه هفته جاری این کمیسیون برای بررسی حوادث اخیر، گفت که احتمالا در روز جمعه فیلتر تلگرام و اینستاگرام برداشته می شود.

به گزارش ایسنا، علیرضا رحیمی در مطلبی در کانال تلگرامی‌اش به ارائه توضیحاتی در مورد جلسه هفته جاری کمیسیون امنیت ملی درباره حوادث اخیر پرداخت و یادآور شد: در جلسه دوشنبه هفته جاری کمیسیون امنیت ملی همه مسئولین ارشد از دستگاههای مختلف حضور یافتند و دو ساعت مبسوط حوادث اخیر مورد بحث و ارزیابی قرار گرفت.

خبر

در چند روز آینده تحرکات به حداقل می‌رسد

مهار گروه های ضد انقلاب

فرمانده نیروی انتظامی گفت: در رابطه با تجمعات، مردم و دستگاه های انتظامی و امنیتی خوب ورود کردند و توانستند گروه های ضدانقلاب را مهار کنند، وضعیت در آرامش کامل است و به نظر می رسد در چند روز آینده تحرکات به حداقل ممکن برسد.

"حسین اشتری" به حوادث چند روز گذشته و اقدامات انجام شده از سوی ناجا اشاره و از هوشیاری مردم تشکر کرد.

وی از همه فرماندهان، معاونان و کارکنانی که در چند روز گذشته در میدان بودند و با اقتدار، هوشیاری و خویشتنداری این عرصه را مدیریت و اقدامات لازم را انجام دادند تشکر کرد و گفت: بیشتر مسئولان کشور از عملکرد ناجا طی این چند روز تقدیر کردند که برای ما انجام وظیفه بود.

فرمانده ناجا تأکید کرد: خط قرمز ما امنیت مردم و اموال ، حراست و حفاظت از اماکن است.

اشتری افزود:بیش از ۷۰ درصد افراد دستگیر شده در تجمعات اخیر توسط پلیس هدفمند دستگیر شدند هرچند اصل حادثه اتفاق خوبی نبود و موجب خسارت به اموال عمومی و حتی آسیب به کسب و کار مردم شد اما ناجا تجربه ورود به عرصه ای پیدا کرد که ببینیم ماموران ما در چنین صحنه هایی به بیگانگان بهانه ای ندادند تا بتوانند برای ضربه زدن به نظام و اهدافشان از آن استفاده کنند.

اقتصاد و گرانی محور اغتشاشات نبود

اینکه عده ای حسینیه آتش می زنند و شیشه بانک ها را خُرد می کنند، ربطی به مسائل اقتصادی ندارد، آشوب های اخیر به خاطر گرانی تخم مرغ نبود. رئیس دفتر رئیس جمهور گفت: رئیس جمهور همچنین از مردم نیز تشکر کرد که با موضع گیری خود سعی کردند آرامش را در کشور به وجود آورند.

به گزارش مهر، محمود واعظی، گفت: درباره اینکه آیا دولت در حوادث اخیر تحت فشار نهادی بوده است یا نه، گفت: دولت برای مدیریت شرایط به وجود آمده، خود محور است، ضمن اینکه در چند شب گذشته یک وحدت و انسجام بین همه ارگان ها و بخش های مختلف کشور به وجود آمده، همه اعضای شورای امنیت در تهران و استانها با صمیمیت به خوبی کار را دنبال می کنند.

ترامپ به جای توئیت‌های توهین‌آمیز به مسائل داخلی‌اش برسد

سخنگوی وزارت امور خارجه گفت: ترامپ به جای هدر دادن وقت خود در ارسال توئیت های توهین‌آمیز به سایر ملت ها، به مسائل داخلی کشور خود بپردازد.

به گزارش مهر، بهرام قاسمی در خصوص اصرار آقای ترامپ به نوشتن توئیت های مداخله جویانه در امور داخلی ایران و توهین به ایرانیان، ضمن تقبیح عبارات توهین آمیز وی، گفت: موضعگیری های کاملا آشفته و متناقض او نسبت به ایرانیان موضوع جدیدی نیست.

به برگزاری تجمعات قانونی توجه شود

یک عضو حزب اعتدال و توسعه گفت: برای بهبود شرایط باید به برگزاری تجمعاتی در چارچوب قانون و ایجاد احزاب واقعی، تشکل‌ها و اصناف مردمی توجه کرد.غلامعلی دهقان در گفت‌وگو با ایسنا در ارتباط با تبیین چرایی ایجاد اعتراضات مردمی، اظهار کرد: همان‌طور که ریاست محترم جمهور در آخرین اظهاراتش اشاره کرد، نقد سازنده که شیوه‌ای مناسب برای پیشرفت و تعالی کشور را در بر داشته باشد، امری منطقی و قابل قبول است.

تاکنون اصل آزادی اجتماعات قانون اساسی تعطیل بوده است

نایب رئیس کمیسیون قضایی و حقوقی مجلس شورای اسلامی با تأکید بر مزایای اصل ۲۷ قانون اساسی درباره آزادی اجتماعات و راهپیمایی در قانون اساسی، بیان کرد: این اصل تاکنون تعطیل بوده و معتقدیم مردم بر اساس اصول قانون اساسی و آنچه که در شرع مقدس مبنی بر امر به معروف و نهی از منکر است، می‌توانند مدیران و مسئولان حکومتی را نصیحت کنند .

محمد کاظمی در گفت‌وگو با ایسنا، با اشاره به اینکه مردم ما مردم شریف و نجیبی هستند، آنها پایبندی به آرمان‌ها را بارها نشان داده‌اند اما مسئولان، دولت و قوای حاکم هم در قبال رفع مشکلات مردم وظایفی دارند ، اظهار کرد: همانطور که شاهد بودیم متأسفانه در روزهای اخیر دشمنان از حرکات مسالمت‌آمیز مردم برای بیان خواسته‌هایشان و انتقال آن به مسئولان سوءاستفاده کردند، به طور قطع باید بر اساس اصول قانون اساسی هر اجتماع مسالمت‌آمیزی را بپذیریم اما وقتی که برای این اجتماعات دشمنان هدایت کار را برعهده می‌گیرند و شعارهای ساختارشکنانه مطرح می‌کنند، خواسته‌های مردم هم تحت‌الشعاع قرار می‌گیرد .

خبر

صدور بیش از ۳۰ هزار مجوز همایش و سخنرانی در دولت یازدهم و دوازدهم

در دولت یازدهم و دوازدهم بیش از ۳۰ هزار مجوز همایش، تجمع، سخنرانی، مناظره و برنامه‌های دانشجویی در سراسر کشور صادر شده است.

معاون سیاسی وزیر کشور گفت: کمیسیون ماده ۱۰ احزاب متشکل از دو نفر از قوه قضاییه، دو نفر از قوه مقننه و دو نفر از احزاب و معاون سیاسی وزارت کشور است که یکی از وظیفه‌های این کمیسیون، دریافت تقاضاهای مربوط به تجمعات و راهپیمایی‌های احزاب و تشکل‌های سیاسی است.

به گزارش ایسنا، اسماعیل جبارزاده ادامه افزود: هر جمع و تشکل قانونی که علاقه‌مند به برگزاری چنین مراسم‌هایی باشد، تقاضاهای خود را به استانداری‌ها و فرمانداری‌ها داده و این تقاضا مورد بررسی قرار می‌گیرد و مجوز لازم صادر می‌شود و بر اساس این مجوز، تجمع در روز، ساعت و محل تعیین شده برگزار شده و امنیت آن هم بر عهده نیروی انتظامی خواهد بود.

معاون سیاسی وزیر کشور با اشاره به اینکه بیشترین هم و غم دولت یازدهم، حمایت از احزاب، تشکل‌های صنفی، سیاسی و تخصصی بود، خاطرنشان کرد: در چهار سال گذشته ۵۵ مورد پروانه تاسیس احزاب توسط وزارت کشور صادر شده است و امروز هیچ حزب سیاسی در صف گرفتن پروانه فعالیت نیست. همچنین ۳۹۵ مورد تاسیس، صدور پروانه یا تمدید پروانه برای احزاب، کانون‌ها و انجمن‌های تخصصی داشته‌ایم و با تاسیس ۳۴۲ مورد دفاتر استانی تشکل‌های سیاسی موافقت شده است.

جبارزاده با بیان اینکه در این مدت ۱۳۲ مورد مجوز برگزاری کنگره سراسری برای احزاب صادر شده است، گفت: شیوه‌نامه‌های تدوین فعالیت جبهه‌ها نیز تهیه شد و سه جبهه شورای هماهنگی اصلاح‌طلبان، جبهه مردمی نیروهای انقلاب و جبهه رفاه، عدالت و پیشرفت مجوز فعالیت گرفته و شاهد فعالیت‌های آنها در انتخابات بودیم، همچنین خانه احزاب با تلفیق سه فراکسیون اصلاح‌طلب، اصولگرا و مستقل فعالیت رسمی و مجدد خود را آغاز کرد و در ۱۰ استان هم شعب خانه احزاب افتتاح شد.

وی با بیان اینکه مجوز ۵۸ تشکل اقلیت‌های دینی تاکنون صادر شده است، گفت: ۲۸ مورد زرتشتیان، ۱۶ مورد ارامنه، ۱۰ مورد آشوریان و سه مورد کلیمیان بوده است.

معاون سیاسی وزیر کشور ادامه داد: در دولت یازدهم و دوازدهم بیش از ۳۰ هزار مجوز برای همایش، سخنرانی، مناظره و برنامه‌های دانشجویی صادر شده است که فقط هزار و ۴۰ مورد مربوط به روز دانشجوی امسال است.

جبارزاده درباره سازوکار برگزاری تجمع‌های مردمی برای محکومیت اقدامات این چند روز اخیر، اظهار کرد: هر درخواست تجمعی در استانداری‌ها و فرمانداری‌ها بررسی می‌شود زیرا هر تجمع به بررسی اقدامات امنیتی و هماهنگی نیاز دارد که این هماهنگی با تایید استانداری‌ها و فرمانداری‌ها و مشخص شدن محل تجمع، مسیر راهپیمایی و سخنران صادر می‌شود. تا الان کسی از ما برای روز جمعه مجوز نخواسته است.

وی در پاسخ به این پرسش که مجوز تجمع برای تشکل‌های صنفی چگونه صادر می‌شود، اظهار کرد: درخواست مجوز برای تشکل‌های سیاسی و صنفی فرقی نمی‌کند. هر تشکلی تقاضا دهد، این تقاضا در استانداری‌ها و فرمانداری‌ها مورد بررسی قرار می‌گیرد.

جبارزاده همچنین درباره پیشنهاد برخی نمایندگان برای ایجاد یک مکانی جهت برگزاری تجمع‌ها، تصریح کرد: نمایندگان مجاز هستند پیشنهادات خود را در قالب طرح ارائه کنند و اگر این پیشنهاد و طرح به قانون تبدیل شود، دستگاه‌های اجرایی موظفند قانون را اجرا کنند اما ما اکنون هم مشکلی برای مکان تجمع نداریم و همه تجمع‌ها در فضاهای تعریف شده شهری برگزار شده است و از این نظر مشکلی نداریم.

برای اجرای توافق هسته‌ای تلاش می‌کنیم

مسئول سیاست خارجی اتحادیه اروپا تصمیم رئیس جمهور آمریکا برای تائید نکردن توافق هسته‌ای را لحظه‌ای دشوار برای چند جانبه‌گرایی توصیف کرد و گفت که این اتحادیه برای اجرای توافق هسته‌ای از سوی تمام طرف‌ها تلاش می‌کند.

به گزارش ایسنا، فدریکا موگرینی مسئول سیاست خارجی اتحادیه اروپا با انتشار تصاویری از وقایع مهم سال ۲۰۱۷ میلادی به ارائه یادداشتی در این زمینه پرداخت و تاکید کرد که اتحادیه اروپا از توافق هسته‌ای با ایران دفاع می‌کند.

در این گزارش که روی وبلاگ موگرینی قرار گرفته، آمده است: ۲۰۱۷ سال دشواری بود اما مانند دیگر سال‌ها، لحظات خوبی هم داشت؛ دستاوردهایی که ما با تعهد فراوان، انرژی بالا و با کار گروهی خوب به آنها رسیدیم. مانند همه سال‌های جدید، تلاش کردم فهرستی از دوازده رخداد تهیه کنم که برای من از سال گذشته به سال جدید منتقل شده است. موگرینی در بخشی از یادداشت خود به توافق هسته‌ای ایران و گروه ۱+۵ اشاره کرد و نوشت: پس از اینکه دونالد ترامپ، رئیس‌جمهور آمریکا تصمیم گرفت که توافق هسته‌ای با ایران را دوباره در کنگره تائید نکند، زمان دشواری برای چند جانبه‌گرایی به وجود آمد شد. ماه سپتامبر سال گذشته در مجمع عمومی سازمان ملل، ریاست نشست کشورهایی را که بر سر این توافق مذاکره کرده بودند، بر عهده داشتم. در آنجا، بار دیگر اذعان کردیم که ایران توافق هسته‌ای را اجرا می‌کند و آژانس بین‌المللی انرژی اتمی نیز ۹ بار این موضوع را تائید کرده است. اتحادیه اروپا به عنوان قدرتی چندجانبه و مطمئن، برای اجرای توافق هسته‌ای توسط تمام طرف‌ها تلاش می‌کند.

مسئول سیاست خارجی اتحادیه اروپا مسئله پناهجویان، قدس، سوریه، اقلیت مسلمان روهینگیا در میانمار و سربازگیری نوجوانان در کلمبیا را از دیگر موضوعات مهمی برشمرد که کار روی آنها در سال جدید میلادی نیز ادامه خواهد داشت.

پیام تاریخ، تمدن و فرهنگ مادستان
The Message Of Madestan's History & Civilization & Culture
روزنامه همدان پیام
۵
پنجشنبه ● ۱۴ دی‌ماه ۱۳۹۶ ● شماره ۳۱۰۰
جامعه
ejtemaei@hamedanpayam.com

هزینه آب، برق و گاز تمام مدارس کشور رایگان شد

با تصویب این کمیسیون تمام مدارس کشور از پرداخت آب، برق و گاز معاف شدند.

جبار کوچکی نژاد، عضو کمیسیون تلفیق مجلس در گفت‌وگو با تسنیم اظهار کرد: با تصویب کمیسیون تلفیق مجلس تمام مدارس کشور از پرداخت هزینه‌های آب، برق و گاز معاف شدند.پیش از این مدارس کشور به دلیل پرداخت نشدن سرانه برای پرداخت هزینه‌های آب، برق و گاز دچار مشکل بودند و این مسئله باعث می‌شد که در برخی مواقع ماموران برای قطع برق مدرسه مراجعه کنند. همچنین گاهی از خانواده‌ها برای این هزینه‌ها دریافت می‌شد که نارضایتی‌هایی در پی داشت.

اجرای برنامه توانمندسازی برای ۳ میلیون زن سرپرست خانوار در کشور

برنامه توانمندسازی برای ۳ میلیون زن سرپرست خانوار در کشور تا قبل از پایان امسال نهایی شده و به اجرا درخواهد آمد.معاون امور اجتماعی سازمان بهزیستی کشور گفت: طبق آخرین آمارها، تعداد زنان سرپرست خانوار در کشور، سه میلیون نفر هست که با تشکیل جلسه‌ای در معاونت زنان و خانواده ریاست جمهوری، مقرر شده تا برنامه‌ای برای توانمندسازی زنان سرپرست خانوار اجرا شود.حبیب ا... مسعودی فرید در گفت و گو با ایرنا افزود: در بحث تقسیم کار ملی در شورای اجتماعی کشور، مسئولیت توانمندسازی زنان سرپرست خانوار بر عهده سازمان بهزیستی است بنابراین ۱۰ جلسه با تمام دستگاه‌ها و صاحب‌نظران و سازمان‌های فعال در حوزه زنان برگزار کردیم.

مهمترین ویژگی لایحه‌جامع حمایت از معلولان ضمانت اجرای آن است

ضمانت اجرایی و اجباری شدن خدمات بخشهای دولتی و خصوصی به معلولان از مهمترین ویژگیهای "لایحه جامع حمایت از معلولان" است.رئیس سازمان بهزیستی گفت: بعد از تبدیل این لایحه به قانون، جرائم و مجازاتهایی برای مسئولان دستگاههای اجرایی که از اختصاص حداقل سه درصد از مجوزهای استخدامی رسمی، پیمانی و کارگری به افراد معلول واجد شرایط امتناع کنند، پیش‌بینی شده است.انوشیروان محسنی بندپی افزود: در "لایحه جامع حمایت از معلولان" ساماندهی، حمایت و خدمات دستگاههای اجرایی و بخش خصوصی به این قشر اجباری شد و افرادی که در این خصوص کوتاهی کنند مشمول جرائم می‌شوند.

خبر

پرداخت سرانه مدارس در سه ماه آخر سال افزایش می‌یابد

معاون توسعه مدیریت و پشتیبانی وزیر آموزش و پرورش با بیان اینکه تا حال حاضر به دلیل مضیقه نقدینگی در خزانه، کمتر از ۳۰ درصد تخصیص اعتبار برای سرانه مدارس گرفته‌ایم، گفت: در سه ماه پایانی سال، مدیران مدارس قطعاً شاهد افزایش حجم اعتبارات سرانه‌ای خواهند بود.

علی الهیار ترکمن در گفت‌وگو با فارس، در خصوص «زمان پرداخت سرانه به مدارس»، اظهار داشت: تا حال حاضر به دلیل مضیقه نقدینگی در خزانه، کمتر از ۳۰ درصد تخصیص اعتبار گرفته‌ایم.

وی ادامه داد: با هماهنگی انجام شده، این میزان را افزایش می‌دهیم و در سه ماه پایانی سال، مدیران مدارس قطعاً شاهد افزایش حجم اعتبارات سرانه‌ای خواهند بود.

معاون توسعه مدیریت و پشتیبانی وزیر آموزش و پرورش خاطرنشان کرد: تخصیص سرانه را از این ماه تا آخر سال به طور منظم دریافت کرده و ابلاغ می‌کنیم.

ضرورت استفاده از ظرفیت‌های دولت الکترونیک برای تسریع امور دانشجویان

وزیر علوم، تحقیقات و فناوری، بر ضرورت استفاده از ظرفیت‌های دولت الکترونیک و فناوری‌های نوین در راستای تسریع امور مرتبط با دانشجویان تأکید کرد.

به گزارش ایلنا، منصور غلامی گفت: حذف فرآیندهای دست و پاگیر و ایجاد شفافیت در انجام فعالیت‌ها و جلوگیری از تخلفات احتمالی، افزایش دقت عمل و کاهش خطاهای انسانی، تسریع در امر خدمت‌رسانی به صورت موثر و کارا و کاهش تردد ارباب رجوع، از فرصت‌های مورد انتظار در پیاده‌سازی و استقرار این سامانه به‌شمار می‌رود.وزیر علوم همچنین از تلاش‌های صورت گرفته در سازمان امور دانشجویان در جهت پاسخگویی مطلوب به درخواست‌ها و مشکلات دانشجویان قدردانی کرد.

مجتبی صدیقی، رئیس سازمان امور دانشجویان نیز با ارائه گزارشی از طراحی و پیاده‌سازی سامانه جامع امور دانشجویان (سجاد) اظهار داشت: این سامانه برای تحقق توسعه دولت الکترونیک طراحی شده و تلاش می‌کنیم سطح رضایت‌مندی از سازمان امور دانشجویان را با پیاده‌سازی این سامانه افزایش دهیم.

وی، ایجاد بانک‌های اطلاعاتی حوزه دانشجویی، امکان گزارش‌گیری آماری جامع و دقیق و امکان برنامه‌ریزی، تصمیم‌گیری و سیاست‌گذاری مناسب و ارائه خدمات الکترونیکی جدید با توجه به زیرساخت‌های ایجاد شده را از فرصت‌های ایجاد شده توسط سامانه سجاد برای سازمان امور دانشجویان برشمرد.

شیوع فقر حرکتی در کودکان به دلیل تغییر سبک زندگی

کودکان به دلیل تغییر سبک زندگی، به فقر حرکتی دچار شده‌اند و باید چارچوب منسجمی مشخص شود تا آموزش‌های پیش‌دبستان به جای تمرکز بر کاغذ و قلم به آموزش‌هایی که بر بازی تمرکز دارد، توجه کند.

معاون آموزش ابتدایی وزیر آموزش و پرورش در گفت‌وگو با فارس اظهار داشت: منابع متعددی برای آموزش نوآموزان دوره پیش‌دبستانی وجود دارد؛ این تنوع عجیب هرچند باعث بروز زمینه‌های خلاقیت می‌شود اما ضرورت دارد اصول مهم آموزش نوآموزان پیش‌دبستان در قالب چارچوبی معین، برای منابع آموزشی پیش‌دبستانی تدوین شود.

رضوان حکیم‌زاده افزود: نماینده‌ای از معاونت آموزش ابتدایی در دفتر تألیف حضور دارد و در جلساتی که پیرامون تعیین این چارچوب آموزشی برگزار می‌شود، شرکت می‌کند تا استانداردهای مورد نظر معاونت آموزش ابتدایی در تعیین نهایی منابع، لحاظ شود.

حکیم‌زاده اضافه کرد: برخی آموزش‌های دوره پیش‌دبستانی تنها بر رشد شناختی تمرکز دارند و برخی آموزش‌ها نوآموزان را به خواندن و نوشتن سوق می‌دهند؛ در حالی که نوع آموزش‌ها باید به‌گونه‌ای باشد که مهارت‌های چندگانه نوآموز برای حضور در مدرسه را پرورش دهد و به فرآیند خواندن و نوشتن منجر نشود.

شهرک‌نشینان در تب نبود امکانات می‌سوزند

پرسه در الوند

» مریم بزرگر

براساس اعلام سازمان بین‌المللی بیش از یک میلیارد نفر از مردم جهان، یعنی حدود ۳۲درصد از جوامع شهری در حاشیه شهرها زندگی می‌کنند که پیش بینی می‌شود این جمعیت تا سال ۲۰۳۰به بیش از ۲ میلیارد نفر برسد.

در خوشبینانه‌ترین برآورد ازکل جمعیت حاشیه‌نشینان درجهان، حدود۱۰میلیون نفرآنها درکشور ما زندگی می‌کنند.

به گفته کارشناسان معضل حاشیه نشینی صرف‌نظراز چرایی شکل گیری آن، آثار و تبعات متفاوتی را در پی دارد.

پایین بودن سطح بهداشت(کاهش امید به زندگی،افزایش بیماری‌ها)،نبود یا ضعف جدی در دسترسی به خدمات پایه و خدمات شهری(حمل ونقل وبهداشت‌محیط ، دفع فاضلاب، جمع آوری زباله) ازمسائلی است که می‌توان به آن اشاره کرد.

برای آنکه تصویری عینی تر از وضعیت بهداشت و درمان حاشیه شهر ترسیم کنیم کافی است به مناطق حاشیه شهر رفته و از نزدیک شاهد مشکلات شهروندان این منطقه باشیم. اما جدای از حواشی شهر که خود تعریف خاصی را دارد و در شهر همدان این حواشی ۵ نقطه شهری را شامل شده است، مردم ساکن در شهرکها نیز با وجود اینکه بر خلاف حواشی شهر، نقاط مسکونی رسمی محسوب می‌شوند از مشکلات خاص منطقه خود رنج می‌برند.

درهمین ارتباط به شهرک الوند که در ۳ کیلومتری همدان واقع شده است می‌رویم. این شهرک به عنوان دومین وجزء متراکم ترین و مهاجر پذیرترین شهرک استان است. دراین منطقه نبود خدمات رفاهی،آموزشی،بهداشتی موجب شده که بسیاری از ساکنین این منطقه از امکانات محروم باشند. نامناسب بودن وضعیت بهداشت عمومی درمناطق حاشیه‌ای وکمبود خدمات اولیه درمانی، اعم از پزشک و داروخانه شبانه‌روزی که شیوع بعضی از بیماری‌های واگیردارو غیرواگیر را دامن زده است از جمله مسائلی است که اهالی این منطقه را نگران کرده است .

گرچه حق مسلم هر شهروند است که از امکانات‌رفاهی وتامین اجتماعی استفاده کند ولیکن این چیزیست که دراین مناطق به مراتب خیلی کمتر دیده می‌شود.

نبود پزشک و داروخانه شبانه روزی در تنها درمانگاه تهدیدی بر سلامت مردم

نبودپزشک وداروخانه شبانه روزی درتنها درمانگاه شهرک الوند همدان موجب شده تا بعضاً بیماران با تردد به داخل شهر برای رسیدن به نزدیک‌ترین بیمارستان با مشکلاتی جدی مواجه شوند. که البته ایجاد ترافیک به دلیل این ترددها را هم باید به این مشکلات اضافه کرد.

به گزارش خبرنگار همدان‌پیام، ساکنین این منطقه که برای مداوا به نزدیک‌ترین بیمارستان مراجعه می‌کنند، متحمل پرداخت هزینه زیادی ازجمله ایاب وذهاب می‌شوند. لازم به ذکر است دراین منطقه درمانگاهی راه‌اندازی شده است که درآن پزشک و کادر پرستاری به صورت نیمه‌وقت در درمانگاه حضور دارند و اگر در شب برای شهروندان اتفاقی رخ دهد کسی پاسخگو نیست!! این ساعت کاری محدود برای ساکنان به طبع مشکلاتی ایجاد کرده‌است که رسیدگی به این مشکل حیاتی و ضروری از خواسته‌های ساکنین این منطقه است.

نبود آسفالت مناسب و امکانات رفاهی مشکل اهالی منطقه شهرک الوند همدان است

جمعی ازساکنین شهرک الوند همدان نبود آسفالت مناسب را ازمشکلات منطقه دانسته وگفتند: باتوجه به شرایط آب و هوایی همدان، مدیریت شهرداری باید ازمصالح مقاوم درخیابانها استفاده کنند.

به گفته یکی ازساکنین این منطقه وشواهدعینی، دراکثر کوچه‌ها وجود گودال‌ها و آسفالت نامناسب برای ساکنین مشکلاتی ایجاد کرده بطوری که در شب به علت کمبود دید، بارها افراد به این گودال‌ها افتاده‌اند. به گفته شهروندان درجلسه شورای شهر با شهرداری قرارشد که برای آسفالت کوچه‌ها و معابر ۵۰درصد هزینه را شهرداری پرداخته و ۵۰درصد مابقی با مشارکت اهالی هزینه شود.

ساکنین این منطقه با بیان اینکه مبلغی که به عنوان عوارض شهرداری می‌پردازند ممکن نیست هزینه آسفالت محوطه یا هزینه جداول و هدایت آبهای سطحی را نیز بپردازند.

کمی تامل!!

پس از بارندگی اخیر به علت شیب‌داربودن بودن زمین شهرک الوند و هدایت آب به این منطقه، دراغلب موارد آب باران در منازل واقع در قسمت پایین این شهرک جمع می‌شود.

بدیهی است که این مشکل هر باربا آغاز فصل بارندگی باعث نارضایتی اهالی منطقه شده است. به گفته جمعی ازساکنین بارها با شهرداری منطقه برای درست کردن جوی آب به منظور هدایت آبهای سطحی مکاتبه شده ولی جوابی دریافت نشده واگر اقدامی هم شده نیمه کاره به حال خود رها شده است، بنابراین خود اهالی وارد عمل شده وهرکدام درب منزل خود جوی برای هدایت آب درست کردند.

کمبود فضای آموزشی و تفریحی دغدغه اهالی شهرک الوند همدان است.

همچنین اهالی شهرک الوند همدان در بخش دیگری از مشکلات خود از نبود فضای آموزشی و تفریحی کافی و مناسب در این محل گلایه دارند.

این در حالی‌است که برای ایجاد فضای آموزشی و تفریحی در این منطقه توسط مسئولان وعده‌های بسیار داده شده ولی این امر تاکنون محقق نشده‌است و اهالی از مشکلات عدیده همچون اوقات فراغت فرزندان شاکی هستند. لازم به ذکر است فضای سبز احداث شده دراین شهرک دارای امکانات کم و بدون سرویس بهداشتی است.

بی‌شک فراهم کردن زیرساختهای لازم آموزشی، ازجمله کتابخانه از نیازهای اساسی برای شهروندان است که نباید دراین زمینه مورد بی‌مهری قراربگیرند و ازامکانات مختلف محروم بمانند.

تعطیلی تنها ورزشگاه شهرک الوند همدان

توسعه فضاهای ورزشی به منظورجذب جوانان و توجه به مشکلات آنان باید از اولویت‌های اصلی دستگاه اجرایی مربوطه باشد. منطقه شهرک الوند همدان با وجود داشتن جمعیت جوان با تعطیلی تنها ورزشگاه سرپوشیده خود مواجه است.

بنا به گفته جوانان وجمعی از ساکنین منطقه، این ورزشگاه نزدیک به ۳ سال است که تعطیل شده ودر این مدت اهالی با مراجعه بسیار به مسئولان این ورزشگاه نتوانسته‌اند ازامکانات آن بهره مند شوند، حتی برای برطرف کردن دلیل تعطیلی آن هم اقدام نموده‌اند که با کوتاهی مسئولان مواجه شده‌اند.

درگیری بر سر سدسازی بیت اهالی دو منطقه شهرک الوند و روستای دیزج

در ورودی شهرک الوند ۲ هزار هکتار زمین به عنوان آب انبار گود برداری شده که از ایام دور اهالی روستای دیزج از این آب برای کشاورزی استفاده می‌کردند. این آب‌انبار، آب باران و برف که از سمت کوه الوند به این شهرک سرازیرمی‌شود را درخود جای داده است.

درطرح شکایت واعلام نارضایتی ساکنین این منطقه عنوان شد که گود بودن و خالی بودن این قسمت موجب شده که معتادین و حیوانات وحشی دراین محل جمع شده و زباله‌های اهالی در آن ریخته شود و به مراتب مزاحمتهایی برای ساکنین ایجاد شود.

براساس تصمیم‌گیری اداره آب و فاضلاب استان همدان و شهرداری برای جمع‌آوری این آب انبار تصمیم برآن شد که به روی آن سدی ساخته شود که آبهای جاری را جمع کند وهمچنین شهرداری هم اطراف آن فضای سبز کار کند، چندی پیش این تصمیم موجب درگیری بین اهالی شهرک الوند و روستای دیزج شد.

این محوطه که در ورودی شهرک الوند واقع است ظاهری نامناسب ایجاد کرده و موجب نارضایتی شهروندان این منطقه شده است.

گله‌مندی مردم همدان از نبود بانک !

شهرک‌الوند به عنوان دومین شهرک بزرگ استان که جمعیت زیادی را در خودجای داده است با این وجود از لحاظ وضعیت رفاهی، مردم ساکن در آن از کمترین امکانات برخوردارهستند که یکی دیگر از مهمترین این کمبودها، نبود شعبه یکی از بانک‌های عامل است.

مردم این منطقه همواره به دلیل نبود بانک برای انجام عملیات بانکی مجبور به تردد مداوم به مرکز یا دیگر نقاط شهر هستند.

ساکنان به کرات از مسئولان خواستار دایر کردن یک شعبه بانکی شده‌اند تا کمی از مشکلات بانکی آنها کاسته شود اما هنوز این خواسته محقق نشده‌است .

واضح است که نبود امکانات رفاهی و برطرف نشدن نیازهای اولیه هرمنطقه توسط مسئولان موجب دلسردی و ناامیدی ساکنان آن مناطق و حتی مهاجرت و کوچ اجباری آنها به مناطقی با امکانات و شرایط مطلوب زندگی می‌شود.

نیش و نوش

شبستان: تجرد دهه شصتی‌ها به ازدواج کودکان دامن زد

خوب اگه دهه شصتی‌ها ازدواج نکنن راه برای بچه ها باز می‌شه!!

مهر: ساماندهی کارتن خواب‌ها با شروع فصل سرما

البته اگه تو قبرستان ساماندهی نشن خوبه!!

ایلنا: گربه پرشین در پیچ و خم ثبت جهانی برای صادرات

گربه‌ها هم عاقبت به خیر شدن!!

تابناک: ردپای یک زن در پرونده پزشک تبریزی

پس اینکه می‌گن همیشه پای یک زن در میان است درسته!!

فرارو: تهرانی‌ها از تهران فرار می‌کنند

والا از قدیم و ندیم هر چی فراری بود می‌رفت تهران حالا برعکس شده!!

شرق: نخستین مرد نفتی انقلاب

به این گفتن برو کنار نفتی نشی گوش نداده!!

مهر: شهروندان در فصل سرما از حیات وحش حمایت کنند

اطلاعیه انجمن حمایت از حیات وحش صادر شد!!

فرارو: پزشکیان: رُفتگری یک فوق‌لیسانس برای ما فحش است

کار عار نیست!!

همدان‌پیام: تعدیل قیمت تخم مرغ در همدان

با این اعتراضا مرغ‌ها هم ترسیدن و کوتاه اومدن!!

شبستان: نصب «سنگ قبرهای نامتعارف» نشان از تغییر ذهنیت جامعه به سمت مادیات دارد

بدون شرح!!

سلامت نیوز: حفظ سلامت قلب با مسواک زدن

دیدی مسواک زدن چقدر فایده داره!!

مهر: این ربات دراز و نشست می‌رود

جل الخالق!!

ایلنا: برخی مسئولان عامدانه موجب نارضایتی مردم شدند

لابد تو شرح وظایفشون اینو تعریف کردن!!

فارس: سهمیه بندی بنزین برای کاهش شوک اجتماعی

خیره ایشاالله!!

حوادث

قاتل ستایش قریشی اعدام می‌شود

وکیل مدافع قاتل ستایش قریشی از تعیین وقت اجرای حکم این پرونده خبرداد و گفت: به ما اعلام شده که حکم پنج شنبه اجرا می‌شود.

مجتبی فرحبخش در گفتگو با مهر، از ملاقات حضوری خانواده امیرحسین با وی خبر داد و گفت: طبق آن چیزی که به ما اعلام شده، دیروز آخرین ملاقات امیر حسین با خانواده‌اش بوده‌است.

وی افزود: به ما اعلام کردند که حکم اعدام سحرگاه پنج شنبه اجرا می‌شود و تلاشها برای کسب رضایت از خانواده ستایش بی‌نتیجه بوده است.فرحبخش اظهارداشت: متاسفانه فعالان حقوقی و حتی خانواده ستایش موبایل‌های خود را خاموش کردند. اجرایی نشدن حکم تنها به اعلام رضایت خانواده ستایش بر می‌گردد.

اگر چه وکیل امیر حسین اعلام کرده‌است که این اعدام روز پنج شنبه انجام می‌شود، اما وکیل خانواده ستایش زمان اجرای حکم را بامداد چهارشنبه اعلام کرد.

سواری پژو بر اثر برخورد با تیر برق در همدان آتش گرفت

یک دستگاه خودروی سواری پژو پارس با سه سرنشین بر اثر برخورد با تیر برق در آتش سوخت.

رئیس پلیس راهنمایی و رانندگی استان همدان گفت: این ساحه در اواسط بلوار بسیج و هنگام تردد خودروی سواری از سمت همدان به تهران رخ داد.

علی فکری در گفت و گو با ایرنا افزود: راننده ۱۹ ساله خودروی سواری با ۲ سرنشین ۲۵ و ۳۵ ساله این وسیله نقلیه از شهر همدان به سمت میدان فرودگاه در حال تردد بود که دچار سانحه شد.

وی بیان کرد: تردد با سرعت غیرمجاز و ناتوانی راننده جوان در کنترل وسیله نقلیه منجر به برخورد پهلوی سمت چپ خودرو (در سمت راننده) با تیربرق حاشیه سمت چپ جاده شد.

رئیس پلیس راهنمایی و رانندگی استان همدان بیان کرد: در این سانحه راننده در دم جان باخت و ۲ سرنشین دیگر مجروح و مصدوم شدند.

فکری افزود: پس از برخورد خودرو با تیربرق این وسیله نقلیه دچار حریق شد که پیش از سرایت حریق به سرنشینان آنها از داخل خودرو خارج شدند.وی با بیان اینکه آتش خودرو مهار شد، گفت: ۲ سرنشین مجروح این سانحه رانندگی، توسط عوامل اورژانس به بیمارستان شهر همدان منتقل شدند.

جاده همدان از تقاطع غیرهمسطح فرهنگیان تا میدان فرودگاه حدود چهار کیلومتر است که به عنوان یکی از محورهای حادثه خیز شهر همدان به شمار می‌رود.

نزاع بر سر جای پارک ناوگان عمومی شهری

خیابان شریعتی گنجایش ندارد

صبح روز سه‌شنبه در درگیری که بر سر جای پارک، بین راننده یک اتوبوس شرکت واحد با دو راننده تاکسی در ابتدای خیابان شریعتی پیش آمد یکی از رانندگان تاکسی مصدوم شد.

به گزارش خبرنگار ما حدود ساعت ۸:۳۰ دقیقه صبح روز سه شنبه یک راننده اتوبوس با دو راننده تاکسی حاضر در خیابان شریعتی بر سر اولویت جای پارک درگیر شدند که با درگیری لفظی صورت گرفته بین آنها، راننده اتوبوس با نانچیکو بر سر یکی از رانندگان می‌زند که این اقدام منجر به شکسته شدن سر راننده تاکسی شد.

پس از حضور مأموران راهنمایی‌و رانندگی در محل، نانچیکو توسط مأموران ضبط و راننده مجروح توسط آمبولانس به بیمارستان منتقل می‌شود.

این اتفاق در ادامه منجر به ترافیک در مسیر چهارراه شریعتی به میدان امام شد تا اینکه با حضور مأموران راهنمایی‌و رانندگی حجم ترافیک در این معبرکاهش یافت.

یکی از رانندگان تاکسی در این‌باره در گفت‌وگو با خبرنگار ما بیان کرد: این دست تنش‌ها در بین رانندگان تاکسی با رانندگان اتوبوس در این ایستگاه بسیار اتفاق می‌افتد و راه حل آن اختصاص دادن فضای باز اداره برق خیابان شریعتی به اتوبوسرانی است.

در این ارتباط مدیرعامل سازمان اتوبوسرانی در گفت‌وگو با خبرنگار ما علت درگیری را تصادف راننده اتوبوس با راننده تاکسی در دوربرگردان ابتدای خیابان شریعتی عنوان کرد و گفت: این تصادف به ربدلیل بارندگی و لغزندگی خیابان صورت گرفته است.

محمد پوروخشوری افزود: تعداد اتوبوس و تاکسی که وارد خیابان شریعتی می‌شود، بسیار زیاد است و عرض کم خیابان گنجایش این تعداد وسیله نقلیه را ندارد.

وی با ابراز رضایت از پایانه اتوبوسرانی سرگذر گفت: همانطور که در طرح تفصیلی شورای شهر همدان هم وجود دارد سعی داریم چنین پایانه‌ای را هم برای سایر اتوبوس‌ها ایجاد کنیم، اما بعضی از بافت‌های خیابان‌ها (مانند خیابان تختی) اجازه تملک را نمی‌دهد یا هزینه تملک آن بسیار زیاد است که در حد توان شهرداری نیست.

پوروخشوری در خصوص با بیان اینکه اتوبوس به علت خسارت وارده به پارکینگ منتقل شده افزود: قرار است مسأله کاملاً بررسی شده و اگر راننده اتوبوس متخلف باشد با او برخورد می‌شود.

مسئول کمیته انضباطی تاکسیرانی نیز در گفت‌وگو با خبرنگار ما در مورد این اتفاق اینگونه اظهار نظر کرد: راننده تاکسی پس از پیاده شدن از خودروی خود به راننده اتوبوس اعلام نارضایتی کرده است و راننده اتوبوس با نانچیکو بر سر راننده تاکسی می‌زند که متأسفانه در این اتفاق سر راننده تاکسی شکسته و توسط آمبولانس به بیمارستان منتقل می‌شود.

علی رستمی با بیان اینکه سر راننده تاکسی بخیه برداشته است، افزود: در حال حاضر این راننده مرخص شده اما پیگیر مباحث پزشکی قانونی برای دریافت خسارت است.

وی ادامه داد: پس از این اتفاق نیز تصادفی در دور برگردان ابتدای خیابان شریعتی بین این راننده اتوبوس و راننده تاکسی اتفاق افتاد و خسارت به هر دو وسیله وارد شد.

رستمی از سازمان حمل‌ونقل ترافیک شهری همدان درخواست کنترل و نظارت بر شرایط این خیابان و در نظر گرفتن راهکاری برای رفع این مشکلات دارد.

پیام تاریخ، تمدن و فرهنگ مادستان
The Message Of Madestan's History & Civilization & Culture
روزنامه همدان پیام
۶
پنجشنبه ● ۱۴ دی‌ماه ۱۳۹۶ ● شماره ۳۱۰۰
اقتصاد
eghtesad@hamedanpayam.com

سود بانکی چگونه محاسبه می‌شود؟فرمول محاسبه سود دریافتی سپرده

برای بسیاری از مردم این سوال مطرح است که سود سپرده‌های بانکی چگونه محاسبه می‌شود.
به گزارش مهر، سود سپرده‌های بانکی معمولا به صورت روزشمار و با نرخ سود علی‌الحساب طبق فرمول زیر محاسبه می‌شود:
(مدت به روز) × (نرخ) × (مبلغ سپرده گذاری) تقسیم بر ۳۶۵ = سود سپرده های کوتاه مدت روز شمار
به عبارت دیگر وقتی کارمند بانک به شما می‌گوید سود روزشمار ۱۵ درصد، یعنی کمترین مانده روزانه شما جمع شده و در پایان سی روز محاسبه می شود. سپس عدد به دست آمده در ۱۵ درصد ضرب و مجموع آن تقسیم بر ۳۶۵ می‌شود. عبارت ۳۶۵ در فرمول بالا، معرف ۳۶۵ روز سال است.
به عنوان مثال اگر ۱۰ میلیون تومان را بصورت ثابت در بانک با نرخ ۱۵ درصد نگه داریم سود آن اینگونه به دست می آید که عدد ۱۰ میلیون در ۳۰ برای ماه های ۳۰ روزه و ۳۱ برای ماه های ۳۱ روزه ضرب شده و عدد ۳۰۰ میلیون به دست آمده در ۱۵ درصد ضرب می شود. حال عدد ٤٥ میلیون به دست آمده بر ۳۶۵ تقسیم می شود و مبلغ ۱۲۳ هزار تومان به دست می‌آید و این سود یک ماه مبلغ ۱۰ میلیون تومان ثابت با نرخ ۱۵ درصد است.

انحصار وام مسکن شکست

در حالی تاکنون تنها بانک مسکن نسبت به پرداخت وام در حوزه مسکن اقدام می‌کرد که از این پس با ورود بانک ملی امکان دریافت تسهیلات از طریق خرید اوراقی گواهی حق تقدم، استفاده از وام مسکن از انحصار خارج می شود.
به گزارش ایسنا، یکی از وام‌های فعلی برای خرید خانه به تسهیلاتی مربوط می‌شود که از طریق خرید اوراق مسکن در فرابورس و از سوی بانک مسکن انجام می‌شود. به گونه‌ای که برای دریافت وام به ازای هر ۵۰۰ هزار تومان باید یک برگ اوراق براساس قیمت روز در بازار سرمایه خریداری شود. نرخ فعلی اوراق حدود ۷۷ هزار تومان است که در مواقعی تا بیش از ۹۰ هزار تومان هم پیش می‌رود.
اما در طرحی که از سوی بانک ملی اجرایی خواهد شد امکان دریافت تسهیلات از محل اوراق با تفاوت‌هایی در نحوه دریافت فراهم می‌شود. این طرح می‌تواند موجب شکستن قیمت فعلی هر برگ اوراق شود.

نگاه

آفت تعارف در نظام اداری ایران

یکی از ایرادهای مهم در نظام تصمیم سازی و تصمیم گیری ایران، تعارف های بی مورد در شوراها و نشست های کاری است. به عنوان نماینده بخش خصوصی که سابقه خدمات دولتی هم دارد، بارهای در چنین نشست هایی حضور پیدا کرده ام و از این که به جای طرح درست مسائل، همه اعضا از هم تعریف می کنند رنج می برم. این که فضای احترام آمیزی بین مدیران دولتی حاکم باشد، اتفاق بسیار خوبی است؛ اما دقت کنیم که به بهانه احترام گذاشتن، گرفتار تعارف و پرده پوشی واقعیت های اقتصاد کشور نشویم.
اگر اقتصاد ایران امروز گرفتار رکود است و نه تنها شاهد جذب جدی سرمایه های خارجی نیستیم، بلکه سرمایه های داخلی نیز به دنبال راه های فرار می گردند؛ اگر رشد جمعیت و نیاز به فرصت‌های شغلی، شتابی بیش از ایجاد اشتغال های مبتنی بر کسب و کار پایدار و دایمی دارد؛ اگر در همه تریبون ها از بخش خصوصی صحبت می شود ولی در عرصه واقعیت، شاهد انحصارها و تسلط های گسترده دولتی بر اقتصاد کشور هستیم و اگر سرمایه گذاران و کارآفرینان مجبورند در زمینی که با نظارتهای غیرکارشناسی و فساد مین گذاری شده است حرکت کنند، همه اینها نشان می دهد که تعداد زیادی از تصمیم هایی که برای مدیریت اقتصاد کشور اتخاذ شده، تصمیم های بهینه ای نبوده و در خوشبینانه ترین حالت، کارگروه های تصمیم ساز و تصمیم گیر، نتوانسته اند خروجی حرفه ای داشته باشند.
پرسش مهمی که در ذهن مطرح می‌شود این است که چرا به جای بررسی دقیق چالش های شکوفایی اقتصادی، وقت نشست‌ها را به تعارف و بعضا تملق گویی می گذرانیم؟ آیا ممکن است که مثلا در یک استان، همه مسئولان از جمله استاندار و معاون وی، مدیران دستگاه های دولتی و نمایندگان بخش خصوصی، همگی بهترین تحلیل گران و تصمیم گیران باشند، اما فضای کسب و کار استان تحول مثبت نداشته باشد؟
سفیدنمایی، تعارف و تملق، کوچه های بن بستی هستند که اقتصاد ایران را به بیراهه و سکون هدایت می کنند و نشانی آنها، درست مقابل بزرگراه توسعه قرار دارد. بیاییم ضمن حفظ ادب و احترام، اقتصاد ایران و استان ها را از این کوچه های بن بست عادت ها بیرون آورده و به سمت بزرگراه شکوفایی هدایت کنیم.
تصمیم گیران در نظام مبتنی بر تعارف، عمدتا در استفاده از مزایای محیطی که در اختیار دارند غفلت می کنند یا آن را نادیده می گیرند. به همین دلیل با شکست روبرو می شوند. مدیران دولتی برای خنثی کردن الگوهایی که منجر به چنین اشتباهاتی می شوند، نیازمند ترمیم فضای تصمیم گیری های خود هستند. تغییر در محیطی که منجر به تصمیم های اشتباه شده، یک ضرورت است. از جمله این تغییرات، افزایش وزن بخش خصوصی در فرایند تصمیم گیری هاست. وقتی در ترکیب یک نشست، نمایندگان بخش خصوصی جنبه تزیینی و نمایشی داشته و تصمیم گیری با تیمی باشد که اکثر آنها دولتی هستند، در انتها برای معدود نمایندگان بخش خصوصی، تنها دو راه باقی می ماند که به ظاهر متفاوتند ولی در واقع نتیجه یکسانی دارند: سکوت و تایید دیدگاه های اشتباه یا اعتراض اقلیت به تصمیم های اکثریت. اما در نهایت خروجی چنین کارگروه هایی، استمرار تصمیم های اشتباه خواهد بود. حال آن که با متوازن کردن زمین بازی تصمیم سازی، می توان از محدودیت انتخاب بین این دو گزینه رهایی یافت و راه سوم را که ارایه پیشنهادهای واقع گرایانه است، جایگزین کرد.
انواع خطاهای سیستماتیکی که مدیران دولتی مرتکب می شوند، به این باز می گردد که روح محافظه کاری در آنها بر توسعه و شکوفایی غلبه دارد. تمایل به وضعیت موجود، یک پارادایم دولتی غالب است. آنها وضع موجود در غیاب فشار را به تغییر آن ترجیح می دهند. تمایل به پاداش و مدل‌های ارائه آن نیز یکی دیگر از ریشه های مشکل است. از سوی دیگر، برخی مدیران میانی در ساختار دیوانسالاری دولتی، برای پاداش های فوری، ارزش بسیار زیادی قائل می شوند و به همین دلیل، دستاوردهای طولانی مدت را نادیده می گیرند.
تمایل به تایید نیز، آسیب دیگری است که باید به آن اشاره کنم. ما در اکثر موارد، اهمیت بیش از حدی برای شواهد سازگار با یک باور مورد علاقه قائل می‌شویم و به سایر شواهد که در تضاد با آن هستند، ارزش چندانی نمی‌دهیم. به همین دلیل موفق به جستجوی بی طرفانه شواهد نمی شویم. تصمیمات ما ریشه در یک ارزش اولیه دارند و ما موفق به دور کردن فکر خود از آن ارزش نمی شویم. اما اقتصاد ایران و نیازهای نسل بعدی، به گونه ای است که نمی توان این راه تکراری را باز هم پیمود و از خطرات در امان ماند. اقتصاد ایران و نظام تصمیم سازی اداری، نیازمند تحولات بزرگ و پوست‌اندازی است.

* سید مهدی طبیب زاده

ارتباط با
سرویس اقتصاد
eghtesad@hamedanpayam.com

عیدی کارمندان ۹۳۰ هزار تومان

با توجه به تدوین لایحه بودجه سال ۹۷ ، مبلغ عیدی کارمندان دولت ۹۳۰ هزار تومان مطرح است که باید با مصوبه هیأت دولت همراه شود. حقوق‌ها نیز معادل ۵ درصد افزایش می‌یابد.
همچنین افزایش حقوق و دستمزد مشمولان قانون کار و مستمری‌ها نیز ۵ درصد پیش‌بینی شده که رقم قطعی افزایش به تصویب شورای عالی کار خواهد رسید.
به گزارش میزان، ملبغ عیدی براساس قوانین و با ضرب ضریب حقوق که در هر سال متغیر است و امتیاز آن تعیین و در نهایت مبلغ قطعی آن به تصویب هیأت وزیران می‌رسد.
میزان عیدی‌های پرداخت شده از سال ۱۳۹۰ مبلغ ۳۵۰ هزار تومان، سال ۱۳۹۱ مبلغ ٤۰۲، سال ۱۳۹۲ مبلغ ۵۰۳ هزار تومان، سال ۱۳۹۳ مبلغ ٦۰۳ هزار تومان، سال ۱۳۹٤ مبلغ ٦۸۸ هزار تومان و سال ۱۳۹۵ مبلغ ۷۷۰ هزار تومان بوده و براین اساس پیش‌بینی می‌شود رقم عیدی و پاداش سال جاری به حدود ۹۰۰ هزار تومان برسد.
به علاوه در برنامه بودجه سال ۱۳۹۷، پنج درصد افزایش حقوق برای کارمندان پیش‌بینی شده که تا معادل ۵ درصد از محل صرفه‌جویی و اجرای بودجه‌ریزی برمبنای عملکرد به عنوان سایر پرداخت‌ها پیش‌بینی شود.

استفاده از کارت سوخت دوباره الزامی می‌شود

درحالی که در سال‌های اخیر با غیر فعال شدن طرح سهمیه‌بندی بنزین، استفاده از کارت‌های سوخت عملا منتفی شده بود، استفاده از این کارت‌ها برای متقاضیان سوخت‌گیری خودرو بار دیگر الزامی خواهد شد.
به گزارش ایسنا، سخنگوی شرکت ملی پالایش و پخش فراورده‌های نفتی با تاکید بر این‌که استفاده از کارت سوخت الزامی خواهد شد، افزود: افرادی که فاقد کارت سوخت هستند باید به منظور جلوگیری از ایجاد مشکل نسبت به اخذ کارت سوخت اقدام کنند.
زیبا اسماعیلی با اشاره به قانون مصوب مجلس گفت: با توجه به این که قانون مصوب مجلس تاکید کرده است که سوخت گیری فقط با کارت سوخت امکان‌پذیر است و کارت سوخت جایگاه دار فقط برای موارد ضروری استفاده خواهد شد، مالکان خودروهایی که به هر دلیل فاقد کارت سوخت هستند باید به منظور جلوگیری از ایجاد مشکل نسبت به اخذ کارت اقدام کنند.
وی با بیان این‌که برای زمان ازسرگیری استفاده از کارت سوخت زمان مشخصی تعیین نشده است، افزود: افرادی که فاقد کارت سوخت هستند باید برای اخذ این کارت به نمایندگی‌های پلیس+۱۰ مراجعه کنند.

سهم هزینه آب مصرفی در سبد خانوار چقدر است؟

علی‌رغم اینکه ایران چندین سال است با بحران آب دست‌وپنجه نرم می‌کند اما قیمت این کالا به دلیل مصلحت‌های اجتماعی به‌گونه‌ای تعیین شده که سهم ناچیزی در سبد خانوار دارد و حتی می‌توان آب را در آخرین اقلام هزینه سبد خانوار مشاهده کرد.
به‌گزارش ایسنا، با رشد و توسعه شهرنشینی اقلام حیاتی مانند آب به روش‌های مکانیزه و یکپارچه در دسترس مشترکان قرار می‌گیرد به طوری‌که از جمع آوری آب‌های سطحی تا فرایند تصفیه و هدایت به سمت شبکه‌های مصرفی خانگی با یک فرایند پیچیده سرو کار داریم که هزینه زیادی بابت آن خرج می‌شود.
در خصوص مقایسه کالا و خدمات مصرفی در سبد خانوار باید گفت که اگر برای این کار شاخص را ۱۰۰ در نظر بگیریم برای اقلام خوراکی ۲۷ درصد، اثاث و لوازم خانه حدود پنج درصد، حمل و نقل حدود ۱۰ درصد و تحصیل دو درصد هزینه می‌شود.
در این میان برای آب به عنوان مهم ترین عنصر حیات که امروزه به عنوان یک کالای مصرفی در اختیار مشترکان قرار می‌گیرد تنها ۵۳ دهم درصد هزینه می‌کنیم یعنی کمترین میزان هزینه در سبد خانوار به آب اختصاص می‌یابد. دلیل این امر این است که مشترکان پول کمی برای آب پرداخت می‌کنند و بخش عمده هزینه‌های مربوط به حوزه آب توسط یارانه‌های دولتی پرداخت می‌شود. اما این ارزانی قیمت نشانه بی‌اهمیتی این کالا نیست، لذا مشترکان باید به نحوه مصرف آب دقیق‌تر شوند و قدر این عنصر حیاتی بیشتر شناخته شود.

آمار بیکاری در شهرهای معترض چقدر است؟

تجمعات اخیر در برخی شهرها ، کارشناسان را به سوی ریشه یابی این پدیده سوق داد. هرچند ، هنوز اطلاعات لازم برای برآورد علل موثر وجود ندارد اما در برخی گمانه زنی ها به بیکاری به عنوان یکی از عوامل اصلی تجمعات اشاره شده است.
به گزارش خبر آنلاین، بررسی‌های آماری از وضعیت اشتغال در سال ۹۵، نشان می‌دهد در بعضی از شهرهایی که اعتراضات اخیر در آنها جدی بوده است، برخی نرخ بیکاری بالاتر از کل کشور داشته‌اند. رتبه‌های اول بیکاری در کل کشور به شهرهای مرزی اختصاص دارد و مناطق زلزله زده سرپل ذهاب و اسلام آباد غرب نیز بیکارترین شهرهای کشور هستند.
در میان شهرهای معترض، کرمانشاه با ۲۹۵ هزار نفر جمعیت شاغل و ٤۳ هزار نفر جمعیت بیکار، رتبه دوازدهم را در بیکاری کل شهرهای کشور دارد و نرخ بیکاری در شهر کرمانشاه نیز ۲٤/۱ درصد است. پس از آن، شهر ایذه رتبه ۳۱ را در بیکاری کشور با ۱۸/۳ درصد نرخ بیکاری دارد. کل جمعیت این شهر، ۱۹۸ و ۸۷۱ هزار نفر است و از میان جمعیت فعال ٦٤ هزار نفری، ۱۱ هزار و ۷۳۵ نفر بیکار هستند.
هدایت‌ا... خادمی، نماینده مردم ایذه اخیراً گفته است: «اگر می‌بینید که تجمعات و اعتراضات اخیر در ایذه تا حدودی پررنگ‌تر بوده، به این دلیل است که جوانان ایذه همه بیکار هستند. هر جا بیکاری بیشتر باشد، طبیعتاً زمینه اعتراضات بیشتر است.نگرانی‌های اقتصادی مردم بحق است. بالاخره مسائلی نظیر اشتغال و رکود اقتصادی وجود دارد اما مشکلات اقتصادی نباید موجب شود که به اصل نظام و کشور خدشه وارد شود. این اعتراضات هشداری برای مسئولان است که برای این رکود اقتصادی چاره‌اندیشی کنند.»
ممسنی نیز با ۳۲ هزار نفر جمعیت شاغل، ۷ هزار و ۲۷٤ نفر جمعیت بیکار دارد و با نرخ بیکاری ۱۸/٤ درصدی در رتبه ۳۰ بیکاری کشور قرار گرفته است. در شهرستان دورود استان لرستان نیز از جمعیت فعال ۵۱ هزار و ۷۷۹ نفری، ٤٤ هزار و ۳۷٤ نفر شاغل و ۷ هزار و ٤۰۵ نفر بیکار هستند. نرخ بیکاری در این شهر ۱٤/۳ درصد و رتبه آن در کل کشور، ٦۲ است.

طلا

طلا عقب نشست

قیمت طلا پس از اینکه روز سه شنبه به بالاترین رکورد سه ماه و نیم اخیر صعود کرد، در معاملات روز چهارشنبه که ارزش دلار اندکی بهبود یافت با کاهش روبه‌رو شد.
به گزارش ایسنا، تحلیلگران اسکاتیا موکاتا در یادداشتی نوشتند: شاخص توان نسبی طلا نشان می‌دهد این فلز زرد در سطح بیش‌خرید قرار دارد که ممکن است به فروش کوتاه مدت منجر شود. شاخص توان نسبی ١٤ روزه طلا روز سه‌شنبه به ۷۵ واحد رسید که بالاترین حد از سپتامبر سال ۲۰۱۷ بود. اگر این شاخص به بالای ۷۰ واحد صعود کند، نشان می‌دهد یک کالا وضعیت بیش خرید پیدا کرده و ممکن است به تصحیح قیمت منجر شود.
شاخص دلار آمریکا پس از این که روز سه‌شنبه به پایین‌ترین حد در بیش از سه ماه اخیر سقوط کرد، در معاملات روز جاری یک دهم درصد رشد کرد و به ۹۱/۹٤٦ واحد رسید. دلار در سال ۲۰۱۷ با بزرگترین کاهش سالانه خود از سال ۲۰۰۳ مواجه شد و کمک کرد طلا بیش از ۱۳ درصد افزایش قیمت سالانه رقم بزند. طلا در سه هفته پایانی سال میلادی گذشته، ۵۵ دلار در هر اونس افزایش قیمت داشت. به گفته تحلیلگران، دورنمای میان مدت طلا مثبت به نظر می‌رسد. مارک تو، مدیر تحقیقات گروه مالی وینگ فانگ در هنگ کنگ به رویترز گفت: در حال حاضر پیش‌بینی می‌شود فشارهای تورمی وجود داشته باشند و کسانی که نسبت به صعود سهام خوشبین هستند انتظار دارند در کالاهایی شامل طلا نیز سوددهی داشته باشند.

پیام تاریخ، تمدن و فرهنگ مادستان
The Message Of Madestan's History & Civilization & Culture
روزنامه همدان پیام
۷
پنجشنبه ● ۱۴ دی‌ماه ۱۳۹۶ ● شماره ۳۱۰۰
ورزشی
varzesh@hamedanpayam.com

بازگشت قهرمان سابق آسیا به سکوی نخست رقابت های کشتی آزاد کشور

جمال میرزایی قهرمان سابق آسیا پس از سال ها ناکامی در پیکارهای ملی، باردیگر موفق شد عنوان قهرمانی را با برتری مقابل حریفان داخلی خود کسب کند.

به گزارش ایرنا این کشتی گیر سنگین وزن همدان عصر روز سه‌شنبه در رقابت های عمومی کشتی آزاد بزرگسالان کشور و در حضور بزرگان این رشته موفق شد به نشان قهرمانی وزن ۹۲ کیلوگرم دست یابد.

میرزایی که خیلی ها بر این باور بودند که دیگر نمی تواند به سطح قهرمانی برسد، این بار با عملکرد درخشان در رقابت های عمومی کشتی آزاد، سکوی قهرمانی این مسابقات را تصاحب کرد.

این کشتی گیر همدانی با تصاحب سکوی نخست وزن ۹۲ کیلوگرم، شانس بازگشت به تیم ملی کشتی آزاد کشور را پس از سال ها به دست آورد.

میرزایی در فینال این وزن توانست مهدی هدایتی از مازندران را با اختلاف شکست دهد و به مقام قهرمانی برسد.

میثم مصطفی جوکار دیگر کشتی گیر نام آور همدان در این مسابقات به دلیل نداشتن آمادگی، نتوانست نتیجه ای بهتر از چهارمی وزن ۹۷ کیلوگرم کسب کند.

علیرضا جعفری دیگر کشتی گیر همدانی در وزن ٦١ کیلوگرم پنجم شد، عرفان مالمیر در ۷۰ کیلوگرم عنوان هشتم را کسب کرد، عرفان کیانی و احسان عبدالملکی دیگر کشتی گیران همدانی نیز در وزن ٧٤ کیلوگرم هفتم و هشتم شدند.

عباس یزدانی از همدان نیز در وزن ۷۹ کیلوگرم هفتم شد و مهران میرزایی دیگر کشتی گیر همدانی در وزن ۱۲۵ کیلوگرم نیز به مقام نهمی رسید.

رقابت های کشتی آزاد قهرمانی عمومی (اوپن) بزرگسالان کشور با شرکت ۳۲۱ کشتی گیر از ۳۳ تیم از ۳۲ استان به مدت ۲ روز در خانه کشتی شماره ۲ مجموعه ورزشی آزادی تهران برگزار شد.

دربی همدان زیبا اما بی‌فایده تمام شد

دربی همدان در لیگ دسته دوم در روزی که سگ‌های ولگرد در زمین بازی جولان می‌دادند با تساوی به پایان رسید تا نتیجه آن دردی از دو تیم دوا نکند.

بازی زیبایی بود، دو تیم آماده بودند تا یک کسب پیروزی به اندوخته امتیازات خود افزوده کنند و در ادامه لیگ با یک انگیزه خاصی قدم در بازی‌ها بگذارند.

همه چیز آماده بود؛ دو تیم با تمام توان خود پا به میدان گذاشته بودند تا یک بازی جانانه را برابر هم برگزار کنند تا شاید بتوانند با شکست همشهری خود علاوه بر سر و سامان بخشیدن به وضعیت خود در جدول، زمینه افزایش روحیه و انگیزه خود را هم برای ادامه کوران مسابقات فراهم کنند.

به گزارش فارس، سوت بازی به صدا درآمد و ۲۲ مرد میدان با انگیزه خاصی به دنبال برتری و دیکته کردن فوتبال خود به حریف بودند که در دقیقه ١٤ این پاسی‌ها بودند تا از غفلت مدافعان و دروازه‌بان حریف نهایت استفاده را برده و توسط سجاد عرفانی به نخستین گل بازی دست پیدا کنند.

اما شهرداری‌چی‌ها هم بیکار نماندند و با اضافه کردن به حملات خود سعی در تساوی بازی داشتند که در این میان خطای مدافعان پاس بر روی سفیدپوشان شهرداری باعث شد تا داور به نشانه پنالتی در سوت خود به دمد و رضا کوهی مدافع با تجربه شهرداری‌ها از این موقعیت کمال استفاده را برد و بازی به تساوی کشاند تا بازی دوباره برای دو تیم از نو آغاز شود.

دو تیم که چیزی برای از دست دادن نداشتند با نمایش یک بازی زیبا و تماشاگرپسند همه را محو خود کرده بودند که متأسفانه از مزایای ورزشگاه دورافتاده این است که هر چند دقیقه یکبار ورود سگ‌های ولگرد به زمین، باعث می‌شد تا داور بازی را متوقف کند.

اما در نیمه دوم دو تیم بر دامنه حملات خود گسترش دادند و بازی سراسر حمله‌ای را به نمایش گذاشتند تا اینکه در دقیقه ۷۳ ضربه ایستگاهی حسین حبیبی به زیبایی هرچه تمام‌تر وارد دروازه شهرداری شد.

شاگردان بابک صمدیان که چیزی برای از دست دادن نداشتند با تمام توان خود به سمت دروازه پاس حمله می‌کردند و درست در زمان‌های اضافی آخر بازی که همه نگاه‌ها به سمت داور بود، مصطفی قیصری مهاجم سفیدپوشان شهرداری گل تساوی تیمش را وارد دروازه حریف کرد تا آب‌سردی بر پیکر پاسی‌ها بریزد و تیمش را از یک شکست رهایی بخشد.

اما از نکات قابل توجه این دیدار زیبا توقف‌های گاه و بی‌گاه بازی بود که به خاطر ورود سگ‌های ولگرد ایجاد می‌شد و سوهان روح همه شده بود و درست در زمانی که دو تیم با تساوی یک بازی بیهوده را انجام دادند و قطعاً طرفداران هر دو تیم نیز از نتیجه هم راضی نبودند زیرا با این تساوی این دو تیم همچنان در کمرکش جدول باقی ماندند و در نهایت یک «بعدازظهر سگی سگی» سپری شد.

پاسی‌ها با کسب این تساوی ۱۷ امتیازی شدند و در مکان هفتم جدول یازده تیمی قرار گرفتند و شهرداری نیز ١٦ امتیازی شد و در مکان نهم جا خوش کرده است تا هر دو تیم برای فرار از سقوط چشم به دیگر بازی‌ها خود داشته باشند.

در هفته نوزدهم لیگ نیز تیم شهرداری همدان میزبان همنام بومی خود خواهد بود پاسی‌ها نیز باید به میهمانی تیم صدرنشین شهرداری فومن بروند.

پیشخوان

۱

مبارزه ۷۵۳ کاراته کا در پاریس

نخستین مرحله از رقابتهای کاراته وان بهمن ماه سالجاری با حضور کاراته کاهایی از ۸۰ کشور در پاریس برگزار می شود. به گزارش مهر، فدراسیون جهانی کاراته برای سال ۲۰۱۸ از سری رقابتهای کاراته وان سه مرحله لیگ جهانی در پاریس، رتردام، رباط و سه مرحله سری A در سالزبورگ، سانتیاگو و شانگهای برنامه ریزی کرده که امتیازات آن در رنکینگ فدراسیون جهانی برای کسب سهمیه المپیک موثر است.

نخستین مرحله از رقابتهای لیگ جهانی ششم تا هشتم بهمن ماه در پاریس برگزار خواهد شد. برای حضور در این مسابقات ۷۵۳ کاراته کا از ۸۰ کشور جهان ثبت نام کرده اند.

۲

باشگاه استقلال باید مالیات و بدهی‌ام را پرداخت کند

سرمربی خونه به خونه بابل خواستار دریافت مطالباتش از استقلال تهران شد.

به گزارش ایلنا، جواد نکونام در حاشیه تمرین امروز خونه به خونه بابل در واکنش به این سوال که آیا طلبش از باشگاه استقلال را دریافت کرده یا خیر، گفت: چند وقت پیش بود که به مسئولان باشگاه اعلام کردم در صورتی که مالیات را پرداخت کنند طلبم را می‌بخشم اما هیچ پاسخی دریافت نکردم. از باشگاه استقلال جواب تماس و ایمیل‌هایم را ندادند و حالا که اینطور شده باید مالیات و طلبم را پرداخت کنند.وی ادامه داد: مدیران باشگاه سعی کنند ما را مقابل هواداران قرار ندهند. وکیلم را به باشگاه فرستادم به او هم جواب واضحی ندادند.نکونام درباره اینکه سیدرضا افتخاری گفته بود زمانی که سرپرست تیم ملی بودم نکونام به تازگی به تیم ملی راه پیدا کرده بود، عنوان کرد: این حرف‌ها مهم نیست، مهم این است که از شخصی به نیکی یاد شود.

حاشیه

جولان سگ در بازی پاس و شهرداری همدان

بازی تیم های پاس و شهرداری همدان در لیگ دسته ۲ فوتبال کشور عصر روز سه شنبه با حاشیه هایی همراه بود که از بارزترین آنها می توان به جولان سگ در بازی اشاره کرد.

به گزارش ایرنا، برخلاف بازی های پیشین، مکان این بازی به ورزشگاه ۱۵ هزار نفری شهید مفتح انتقال یافت و با این حال شماری از هواداران نظاره گر این مسابقه بودند.

به دلیل برخوردار نبودن ورزشگاه شهید مفتح از پوشش ماهواره ای شبکه استانی همدان و نبود سیستم 'SNG'، این دیدار به صورت مستقیم پخش نشد.در جریان این مسابقه به دلیل جولان یک سگ در داخل زمین، داور یازده بار این دیدار را تعطیل اعلام کرد.

داور مسابقه حتی به ناظر بازی تذکر داد که اگر جلوی ورود این سگ به داخل زمین گرفته نشود، بازی را تعطیل اعلام می کند.

اکبر گنجی و شهرام طاهری به دلیل مصدومیت و میثم زمانی به دلیل محرومیت برای پاس در این مسابقه حاضر نشدند.

تعویض های طلایی بابک صمدیان سرمربی تیم شهرداری همدان باعث کسب تساوی ارزشمند در مقابل پاس پرمهره شد اما با این حال هر ۲ تیم در خطر سقوط قرار دارند.

چند بازیکن جدید در ترکیب ۲ تیم در این دیدار به میدان رفتند.

ناظر بازی بارها به سرپرستان ۲ تیم تذکر دارد. جلیل الماسی و فرشید گل محمدی سرپرستان تیم های پاس و شهرداری بارها به مشاجره پرداختند.سرپرست تیم پاس در دقایق پایانی بازی و قبل از دریافت گل تساوی از بازیکنان خود خواست تا به اتلاف وقت بپردازند.

بابک صمدیان سرمربی تیم شهرداری به سومین تساوی پیاپی با این تیم دست یافت. صمدیان از سه بازی قبل سکان هدایت تیم شهرداری را در اختیار گرفته است.هواداران حاضر در ورزشگاه خواستار کناره گیری باقری نیا از سرمربیگری تیم پاس شدند. باقری نیا که قول صعود تیم پاس به لیگ یک را داده است، حالا باید به فکر جلوگیری از سقوط پاس باشد.در دقایق پایانی این مسابقه و قبل از گل تساوی شهرداری، توپ با دست ناصربخت هافبک پاس برخورد کرد که همگان اعتقاد به پنالتی داشتند اما داور بازی دستور به ادامه مسابقه داد.

خبر

مصطفی‌جوکار مربی تیم ملی کشتی شد

با تصمیم فدراسیون کشتی مسعود مصطفی‌جوکار به عنوان مربی تیم ملی کشتی آزاد بزرگسالان انتخاب شد.

به گزارش فارس، دور جدید تمرینات تیم ملی کشتی آزاد در شرایطی از هفدهم دی ماه پیگیری خواهد شد که مسعود مصطفی‌جوکار نایب قهرمان المپیک آتن در این اردو به عنوان مربی در کنار نفراتی چون علیرضا رضایی و فردین معصومی حضور خواهد داشت.

مصطفی‌جوکار پیش از این سابقه حضور در تیم‌های ملی جوانان و بزرگسالان به عنون مربی را داشته و بعد از انتخاب مجدد رسول خادم به عنوان رئیس فدراسیون کشتی این بار نیز مربی تیم ملی شد. در این اردو دانیال شریعتی کشتی‌گیر همدانی وزن ۹۷ کیلوگرم حضور خوهد داشت.

پایگاه‌های ورزش قهرمانی در کشور به جایگاه اصلی خود بازمی‌گردند

مدیرکل دفتر استعدادیابی وتوسعه ورزش قهرمانی وحرفه ای وزارت ورزش وجوانان گفت: پایگاه‌های ورزش قهرمانی در کشور به جایگاه اصلی خود بازمی‌گردند.

به گزارش مهر، رامین طباطبایی ظهر دوشنبه در بازدید از تجهیزات ورزشی و روند فعالیت پایگاه ورزش قهرمانی استان همدان با تاکید بر تقویت پایگاه‌های ورزش قهرمانی در کشور بیان کرد: بر اساس برنامه‌ریزی انجام شده و تاکید وزیر ورزش و جوانان برای بازگرداندن پایگاه‌های ورزش قهرمانی به جایگاه اصلی خود این پایگاه‌ها در کشور تجهیز و تقویت مالی و اعتباری می‌شوند.

طباطبایی تاکید کرد: باید با همفکری و تلاش دسته جمعی و برنامه ریزی اصولی پایگاه‌های ورزش قهرمانی را به جایگاه قبلی خود بازگردانیم تا قهرمانان ملی و فرا ملی بتوانند به راحتی از این پایگاه ها استفاده کنند.

وی افزود: پایگاه قهرمانی همدان یکی از پایگاه های فعال و مجهز کشور محسوب می شود و در برخی موارد نقاط ضعفی در تجهیزات وجود دارد که با حمایت دفتر استعدادیابی وزارت این نواقص مرتفع خواهد شد.

مدیرکل ورزش و جوانان استان همدان نیز در این بازدید گفت: توجه به پایگاه‌های قهرمانی و استعدادیابی باعث شده تا در عرصه ملی و باشگاهی شاهد ظهور استعدادهای مناسب و رسیدن به موفقیت در ورزش همدان باشیم.

رسول منعم با بیان اینکه پایگاه‌های ورزشی قهرمانی نقش مهمی در استعدادیابی جوانان و نوجوانان ورزشکار دارد، گفت: در این پایگاه ضمن هدایت ورزشکاران در راستای حرفه‌ای شدن زمینه استعدادیابی ورزشکاران در ورزش‌های حرفه‌ای فراهم می‌شود.

منعم عنوان کرد: همدان به عنوان یکی از استان های پیشرو در اجرای جشنواره استعدادیابی ورزشی در کشور مطرح شد و اجرای طرح های استعدادیابی در شهرستان ها یکی از برنامه های اولویت دار اداره کل است که به دقت رصد می شود.مدیر پایگاه قهرمانی استان همدان نیز در این بازدید گفت: بزودی پایگاه قهرمانی استان همدان با خرید وسایل ورزشی جدید تجهیز می شود.

تبریک و تهنیت

جناب آقای شهرام شیروانی

مدیر محترم گروه‌های هتل بین‌المللی باباطاهر

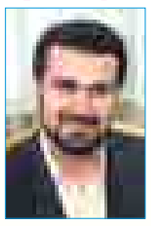

رئیس جامعه هتل داران استان همدان انتخاب شایسته حضرتعالی را به عنوان نایب‌رئیس جامعه هتل‌داران کشور که نشان از لیاقت، درایت و توانمندی جنابعالی در عرصه مدیریت می باشد تبریک عرض نموده. از درگاه ایزد منان برایتان سلامتی، سربلندی و طول عمر باعزت مسألت داریم. توفیق قرین راهتان باد.

مدیریت هتل پارسیان همدان

آگهی مزایده (نوبت دوم)

بیمارستان آتیه تأمین اجتماعی واقع در شهرک شهید مدنی وابسته به مدیریت درمان استان همدان در نظر دارد نسبت به واگذاری محل‌های مهدکودک، پارکینگ عمومی مستقر در بیمارستان به بخش خصوص اقدام نماید.

لذا از متقاضیانی که تمایل به همکاری دارند دعوت می‌گردد لغایت پایان وقت اداری مورخ ۹۶/۱۰/۲۵ جهت دریافت شرایط مزایده و بازدید از محل به واحد تدارکات بیمارستان مراجعه نمایند.

مدیریت بیمارستان آتیه تامین اجتماعی همدان

آگهی موضوع ماده ۳ قانون و ماده ۱۳ آیین‌نامه قانون تعیین تکلیف وضعیت ثبتی اراضی و ساختمان‌های فاقد سند رسمی

برابر رأی شماره ۱۳۹۶۶۰.۳۲۶۰۰۹۰۰۰۵۸۷ مورخه ۹۶/۹/۱۹ هیأت موضوع قانون تعیین تکلیف وضعیت ثبتی اراضی و ساختمان‌های فاقد سند رسمی مستقر در واحد ثبتی شهرستان فامنین تصرفات مالکانه و بلامعارض آقای رضا نقوی فرزند بیرامعلی به شماره شناسنامه ۸۱۵۱ صادره از فامنین به شماره ملی ۵۰۲۹۴۷۱۷۴۱ در یک و نیم‌دانگ مشاع از شش دانگ یک قطعه زمین مزروعی آبی به مساحت هشتاد و سه هزار و هفتاد و یک مترمربع و یک مترمربع و بیست و پنج صدم مترمربع قسمتی از پلاک ۱۰۴ اصلی واقع در بخش پنج همدان اراضی فامنین خریداری از آقایان ولی‌اله ملکی، مختار یعقوبی، محمدحسین جلیلی و رجبعلی، محمود و عباسعلی همگی شهرت رسولی محرز گردیده است. لذا به منظور اطلاع عموم مراتب در دو نوبت به فاصله ۱۵ روز آگهی می‌شود، در صورتی که اشخاص نسبت به صدور سند مالکیت متقاضی اعتراضی داشته باشند می‌توانند از تاریخ انتشار اولین آگهی به مدت دو ماه اعتراض خود را به این اداره تسلیم و پس از اخذ رسید، ظرف مدت یک ماه از تاریخ تسلیم اعتراض، دادخواست خود را به مراجع قضایی تقدیم نمایند. بدیهی است در صورت انقضای مدت مذکور و عدم وصول اعتراض طبق مقررات سند مالکیت صادر خواهد شد.(م‌الف ۴۵۹)

تاریخ انتشار نوبت اول: ۹۶/۹/۲۹
تاریخ انتشار نوبت دوم: ۹۶/۱۰/۱۴
رضا بیات– رئیس اداره ثبت اسناد و املاک شهرستان فامنین

آگهی موضوع ماده ۳ قانون و ماده ۱۳ آیین‌نامه قانون تعیین تکلیف وضعیت ثبتی اراضی و ساختمان‌های فاقد سند رسمی

برابر رأی شماره ۱۳۹۶۶۰.۳۲۶۰۰۹۰۰۰۵۸۶ مورخه ۹۶/۹/۱۹ هیأت موضوع قانون تعیین تکلیف وضعیت ثبتی اراضی و ساختمان‌های فاقد سند رسمی مستقر در واحد ثبتی شهرستان فامنین تصرفات مالکانه و بلامعارض آقای ابوالفضل نقوی فرزند بیرامعلی به شماره شناسنامه ۷۱۲۷ صادره از فامنین به شماره ملی ۵۰۲۹۴۶۱۴۷۷ در یک و نیم‌دانگ مشاع از شش دانگ یک قطعه زمین مزروعی آبی به مساحت هشتاد و سه هزار و هفتاد و یک مترمربع و یک مترمربع و بیست و پنج صدم مترمربع قسمتی از پلاک ۱۰۴ اصلی واقع در بخش پنج همدان اراضی فامنین خریداری از آقایان ولی‌اله ملکی، مختار یعقوبی، محمدحسین جلیلی و رجبعلی، محمود و عباسعلی همگی شهرت رسولی محرز گردیده است. لذا به منظور اطلاع عموم مراتب در دو نوبت به فاصله ۱۵ روز آگهی می‌شود، در صورتی که اشخاص نسبت به صدور سند مالکیت متقاضی اعتراضی داشته باشند می‌توانند از تاریخ انتشار اولین آگهی به مدت دو ماه اعتراض خود را به این اداره تسلیم و پس از اخذ رسید، ظرف مدت یک ماه از تاریخ تسلیم اعتراض، دادخواست خود را به مراجع قضایی تقدیم نمایند. بدیهی است در صورت انقضای مدت مذکور و عدم وصول اعتراض طبق مقررات سند مالکیت صادر خواهد شد.(م‌الف ۴۵۸)

تاریخ انتشار نوبت اول: ۹۶/۹/۲۹
تاریخ انتشار نوبت دوم: ۹۶/۱۰/۱۴
رضا بیات– رئیس اداره ثبت اسناد و املاک شهرستان فامنین

آگهی موضوع ماده ۳ قانون و ماده ۱۳ آیین‌نامه قانون تعیین تکلیف وضعیت ثبتی اراضی و ساختمان‌های فاقد سند رسمی

برابر رأی شماره ۱۳۹۶۶۰.۳۲۶۰۰۹۰۰۰۵۸۵ مورخه ۹۶/۹/۱۹ هیأت موضوع قانون تعیین تکلیف وضعیت ثبتی اراضی و ساختمان‌های فاقد سند رسمی مستقر در واحد ثبتی شهرستان فامنین تصرفات مالکانه و بلامعارض آقای محمد نقوی فرزند بیرامعلی به شماره شناسنامه ۳۷ صادره از فامنین به شماره ملی ۵۰۲۹۸۴۳۵۸۲ در یک و نیم‌دانگ مشاع از شش دانگ یک قطعه زمین مزروعی آبی به مساحت هشتاد و سه هزار و هفتاد و یک مترمربع و یک مترمربع و بیست و پنج صدم مترمربع قسمتی از پلاک ۱۰۴ اصلی واقع در بخش پنج همدان اراضی فامنین خریداری از آقایان ولی‌اله ملکی، مختار یعقوبی، محمدحسین جلیلی و رجبعلی، محمود و عباسعلی همگی شهرت رسولی محرز گردیده است. لذا به منظور اطلاع عموم مراتب در دو نوبت به فاصله ۱۵ روز آگهی می‌شود، در صورتی که اشخاص نسبت به صدور سند مالکیت متقاضی اعتراضی داشته باشند می‌توانند از تاریخ انتشار اولین آگهی به مدت دو ماه اعتراض خود را به این اداره تسلیم و پس از اخذ رسید، ظرف مدت یک ماه از تاریخ تسلیم اعتراض، دادخواست خود را به مراجع قضایی تقدیم نمایند. بدیهی است در صورت انقضای مدت مذکور و عدم وصول اعتراض طبق مقررات سند مالکیت صادر خواهد شد.(م‌الف ۴۵۷)

تاریخ انتشار نوبت اول: ۹۶/۹/۲۹
تاریخ انتشار نوبت دوم: ۹۶/۱۰/۱۴
رضا بیات– رئیس اداره ثبت اسناد و املاک شهرستان فامنین

آگهی موضوع ماده ۳ قانون و ماده ۱۳ آیین‌نامه قانون تعیین تکلیف وضعیت ثبتی اراضی و ساختمان‌های فاقد سند رسمی

برابر رأی شماره ۱۳۹۶۶۰.۳۲۶۰۰۹۰۰۰۵۸۴ مورخه ۹۶/۹/۱۹ هیأت موضوع قانون تعیین تکلیف وضعیت ثبتی اراضی و ساختمان‌های فاقد سند رسمی مستقر در واحد ثبتی شهرستان فامنین تصرفات مالکانه و بلامعارض آقای علی‌نقوی فرزند بیرامعلی به شماره شناسنامه ۱۶۲۰ صادره از فامنین به شماره ملی ۵۰۲۹۹۴۸۳۱۷ در یک و نیم‌دانگ مشاع از شش دانگ یک قطعه زمین مزروعی آبی به مساحت هشتاد و سه هزار و هفتاد و یک مترمربع و یک مترمربع و بیست و پنج صدم مترمربع قسمتی از پلاک ۱۰۴ اصلی واقع در بخش پنج همدان اراضی فامنین خریداری از آقایان ولی‌اله ملکی، مختار یعقوبی، محمدحسین جلیلی و رجبعلی، محمود و عباسعلی همگی شهرت رسولی محرز گردیده است. لذا به منظور اطلاع عموم مراتب در دو نوبت به فاصله ۱۵ روز آگهی می‌شود، در صورتی که اشخاص نسبت به صدور سند مالکیت متقاضی اعتراضی داشته باشند می‌توانند از تاریخ انتشار اولین آگهی به مدت دو ماه اعتراض خود را به این اداره تسلیم و پس از اخذ رسید، ظرف مدت یک ماه از تاریخ تسلیم اعتراض، دادخواست خود را به مراجع قضایی تقدیم نمایند. بدیهی است در صورت انقضای مدت مذکور و عدم وصول اعتراض طبق مقررات سند مالکیت صادر خواهد شد.(م‌الف ۴۵۶)

تاریخ انتشار نوبت اول: ۹۶/۹/۲۹
تاریخ انتشار نوبت دوم: ۹۶/۱۰/۱۴
رضا بیات– رئیس اداره ثبت اسناد و املاک شهرستان فامنین

آگهی حصر وراثت

نغمه ذکائی دارای شماره شناسنامه ۰۰۴۱۲۵۲۷۶۴ به شرح دادخواست کلاسه ۱۳۰/۶۲۱/۹۶ح از این حوزه درخواست گواهی حصروراثت نموده و چنین توضیح داده که شادروان پروین امامی به شماره شناسنامه ۳۸۲۸۱ در تاریخ ۹۶/۸/۱۸ در اقامتگاه دائمی خود بدرود زندگی گفته ورثه حین‌الفوت آن متوفی/متوفیه منحصر است به: ۱-نغمه ذکائی فرزند نصراله به شماره شناسنامه ۰۰۴۱۲۵۲۷۶۴ صادره از تهران فرزند متوفی ۲-محمدرضا ذکائی فرزند نصراله به شماره شناسنامه ۹۶۱ صادره از تهران فرزند متوفی ۳-نصراله ذکائی فرزند حسین به شماره شناسنامه ۱۳۲ صادره از نهاوند همسر متوفی اینک با انجام تشریفات مقدماتی درخواست مزبور را در یک نوبت آگهی می‌نماید تا هر کسی اعتراضی دارد و یا وصیتنامه از متوفی نزد او باشد از تاریخ نشر نخستین آگهی ظرف یک ماه تقدیم دارد والا گواهی صادر خواهد شد. (م‌الف ۴۴۶۵)

رئیس حوزه شماره ۱۳۰ شورای حل اختلاف همدان

آگهی حصر وراثت

آقای عباس آخوندی دارای شماره شناسنامه ۵۹۸۳ به شرح دادخواست کلاسه ۱۳۰/۵۸۷/۹۶ح از این حوزه درخواست گواهی حصروراثت نموده و چنین توضیح داده که شادروان سیف‌اله آخوندی به شماره شناسنامه ۲۰۶۹ در تاریخ ۹۶/۸/۲۱ در اقامتگاه دائمی خود بدرود زندگی گفته ورثه حین‌الفوت آن متوفی/متوفیه منحصر است به: ۱-زرافشان شمسی فرزند محمود به شماره شناسنامه۱ صادره از همدان همسر متوفی ۲-صحبت‌اله آخوندی فرزند سیف‌اله به شماره شناسنامه ۵۳۷۰ صادره از همدان فرزند متوفی ۳-عباس آخوندی فرزند سیف‌اله به شماره شناسنامه ۵۹۸۳ صادره از همدان فرزند متوفی ۴-یزدان آخوندی فرزند سیف‌اله به شماره شناسنامه ۶۵۲ صادره از همدان فرزند متوفی ۵-خدیجه آخوندی فرزند سیف‌اله به شماره شناسنامه ۵۵۸۹ صادره از همدان فرزند متوفی اینک با انجام تشریفات مقدماتی درخواست مزبور را در یک نوبت آگهی می‌نماید تا هر کسی اعتراضی دارد و یا وصیتنامه از متوفی نزد او باشد از تاریخ نشر نخستین آگهی ظرف یک ماه تقدیم دارد والا گواهی صادر خواهد شد. (م‌الف ۴۴۷۸)

رئیس حوزه شماره ۱۳۰ شورای حل اختلاف همدان

آگهی حصر وراثت

آقای عیسی رضایی انور دارای شماره شناسنامه ۲۷ به شرح دادخواست کلاسه ۱۱۱/۶۲۹/۹۶ش از این حوزه درخواست گواهی حصروراثت نموده و چنین توضیح داده که شادروان چراغعلی رضایی‌انور به شماره شناسنامه ۸۹ در تاریخ ۱۳۸۲/۶/۵ در اقامتگاه دائمی خود بدرود زندگی گفته ورثه حین‌الفوت آن متوفی/متوفیه منحصر است به: ۱-متقاضی گواهی حصروراثت با مشخصات فوق‌الذکر پسر متوفی ۲-عباس رضایی‌انور فرزند چراغعلی به شماره شناسنامه۴۲۱ صادره از بهار متولد۱۳۴۱ پسر متوفی ۳-پرویز رضایی‌انور فرزند چراغعلی به شماره شناسنامه۴۰۴۰۱۶۷۴۳۰ صادره از بهار متولد۱۳۴۲ پسر متوفی ۴-علی رضایی‌انور فرزند چراغعلی به شماره شناسنامه۲۶ صادره از بهار متولد۱۳۵۷ پسر متوفی ۵-تاج‌الملوک رضایی‌انور فرزند چراغعلی به شماره شناسنامه۴۲۰ صادره از بهار متولد۱۳۳۹ پسر متوفی ۶-مهری رضایی‌انور فرزند چراغعلی به شماره شناسنامه۴۰۴۱۶۷۴۲۲ صادره از بهار متولد۱۳۴۸ دختر متوفی ۷-نقره یوسفی‌جم فرزند عزیزقلی به شماره شناسنامه۶ صادره از بهار متولد۱۳۲۱ همسر متوفی اینک با انجام تشریفات مقدماتی درخواست مزبور را در یک نوبت آگهی می‌نماید تا هر کسی اعتراضی دارد و یا وصیتنامه از متوفی نزد او باشد از تاریخ نشر نخستین آگهی ظرف یک ماه تقدیم دارد والا گواهی صادر خواهد شد. (م‌الف ۳۰۹۳)

رئیس حوزه شماره ۱۱۱ شورای حل اختلاف صالح آباد

آگهی حصر وراثت

خانم صدیقه رمضانی فرزند میرزاعلی دارای شماره شناسنامه ۱۰۹۰ به شرح دادخواست کلاسه ۶۲۷/۹۶/ح۱۳۵ از این حوزه درخواست گواهی حصروراثت نموده و چنین توضیح داده که شادروان حدیقه محرابی فرزند سعدی به شماره شناسنامه ۸۶۰ در تاریخ ۸۵/۱۱/۱۷ در اقامتگاه دائمی خود بدرود زندگی گفته ورثه حین‌الفوت آن متوفی/ متوفیه منحصر است به: ۱- صدیقه رمضانی فرزند میرزاعلی متولد ۱۳۲۶ به شماره شناسنامه ۱۰۹۰ صادره از همدان فرزند متوفی ۲-منیره بدیعی عنایت فرزند میرزاعلی متولد۱۳۳۴ به شماره شناسنامه۱۱۴۵ صادره از همدان فرزند متوفی ۳-بدری بدیعی عنایت فرزند میرزاعلی متولد۱۳۴۶ به شماره شناسنامه۱۹۰۸ صادره از همدان فرزند متوفی ۴-افسانه بدیعی عنایت فرزند میرزاعلی متولد۱۳۴۸ به شماره شناسنامه۱۹۰۹ صادره از همدان فرزند متوفی ۵-مرادعلی بدیعی عنایت فرزند میرزاعلی متولد۱۳۳۶ به شماره شناسنامه۱۳۲۷ صادره از همدان فرزند متوفی ۶-منصور بدیعی عنایت فرزند میرزاعلی متولد۱۳۴۰ به شماره شناسنامه۱۱ صادره از همدان فرزند متوفی ۷-محمدعلی بدیعی عنایت فرزند میرزاعلی متولد۱۳۴۴ به شماره شناسنامه۱۶۶۱ صادره از همدان فرزند متوفی ولاغیر اینک با انجام تشریفات مقدماتی درخواست مزبور را در یک نوبت آگهی می‌نماید تا هر کسی اعتراضی دارد و یا وصیتنامه از متوفی نزد او باشد از تاریخ نشر نخستین آگهی ظرف یک ماه تقدیم دارد والا گواهی صادر خواهد شد. (م‌الف ۴۴۶۸)

رئیس حوزه شماره ۱۳۵ شورای حل اختلاف مریانج

روزنامه اجتماعی، سیاسی، فرهنگی، اقتصادی

The Message Of Madestan's History & Civilization & Culture

روزنامه همدان پیام

www.HamedanPayam.com

پیام تاریخ، تمدن و فرهنگ مادستان

روزنامه صبح استان

صاحب امتیاز و مدیر مسئول: نصرت ا... طاقتی احسن

سردبیر: یدا... طاقتی احسن

مدیراجرائی:سیده ثریا جلالی

نشانی: همدان، ابتدای خیابان مهدیه، روبروی دبیرستان شریعتی ساختمان پیام

صندوق پستی: ۶۶۶ - ۶۵۱۵۵

تلفن:۳۸۲۶۴۴۳۳ (ویژه) نمابر: ۳۸۲۷۹۰۱۳

سردبیر: ۰۹۱۸۳۱۵۱۴۳۷ آگهی: ۳۸۲۶۴۴۳۳

لیتوگرافی و چاپ: پیام رسانه (۳۸۲۷۴۰۸۲ - ۰۸۱)

پایگاه اینترنتی.....www.Hamedanpayam.com

ارتباط با روزنامه.....۱۰۰۰۶۰۶۶

ارتباط با روزنامه.....info@Hamedanpayam.com

Hamedanpeyam@yahoo.com

ارتباط با مدیرمسئول.....modir@Hamedanpayam.com

ارتباط با سردبیر.....sardabir@Hamedanpayam.com

سرویس آگهی.....agahi@hamedanpayam.com

سرویس اشتراک.....eshterak@hamedanpayam.com

چاپخانه پیام رسانه.....litohoma@yahoo.com

پنجشنبه ● ۱۴ دی‌ماه ۱۳۹۶ ● ۱۶ ربیع الثانی ۱۴۳۹ ● ۴ ژانویه ۲۰۱۸ ● شماره ۳۱۰۰

▪ اوقات شرعی

اذان صبح	۰۵:۵۵
طلوع خورشید	۰۷:۲۴
اذان ظهر	۱۲:۱۹
غروب خورشید	۱۷:۱۵
اذان مغرب	۱۷:۳۵
نیمه شب شرعی	۲۳:۳۵

» منبع: موسسه ژئوفیزیک تهران

▪ آب و هوا

پیش‌بینی وضع هوا:

صاف تا کمی ابری، وزش باد - بارش پراکنده

شهرستان	همدان	ملایر	تویسرکان	نهاوند	کبودراهنگ	رزن	قاسمین	فهلیان	اسدآباد	بهار	گل‌تپه
▲	۸	۹	۸	۹	۷	۶	۸	۸	۹	۹	۵
	-۵	-۳	-۴	-۳	-۵	-۵	-۵	-۵	-۳	-۶	-۴
	۶۰	۵۵	۶۰	۶۵	۶۰	۶۵	۶۵	۵۵	۶۰	۶۰	۶۰

▪ حدیث:

امام علی(ع):

با بی توجهی به امور پست، بر ارزش خود بیفزایید.

تحف العقول، ص ۲۲۴

▪ دوبیتی باباطاهر

هر آن باغی که نخلش سر بدر بی — مدامش باغبون خونین جگر بی

بباید کندنش از بیخ و از بن — اگر بارش همه لعل و گهر بی

تـــازه‌ها

چشم‌های آبی یا سبز سلول رنگی ندارند

محققان دریافتند که عامل اصلی رنگی شدن چشم این نیست که حاوی سلولهای رنگی هستند. در واقع این رنگ ساختاری بوده و نکته های جالبی از علم فیزیک در مورد آنها وجود دارد.

به گزارش ایســنا، در نظر بســیاری از افراد عامل اصلی رنگی‌شدن چشم‌ها مربوط به رنگی‌شدن عنبیه چشم است، اما محققان میشیگان در مطالعات اخیر به یافته‌های جالب‌توجهی در این مورد پی بردند.

با توجه به دانســته‌های ما در مورد نقش عنبیه در رنگدار دیده شدن چشم باید بدانیم که عنبیه از دو لایه به نام‌های بافت پوششی(اپیتلیوم) در قســمت عقب و استروما در جلو تشکیل شده است. اپیتلیوم تنها به اندازه دو ســلول قطر دارد و مملو از سلول‌های رنگدانه‌دار سیاه و قهوه‌ای است و دلیل تیرگی چشم برخی افراد می باشد.

کمک ربات‌ها به شیفت شب یک بیمارستان در ژاپن

یک بیمارستان در ژاپن از چهار ربات برای کمک در شیفت شب و حمل دارو و تجهیزات بین طبقات بهره خواهد گرفت.به گزارش ایسنا، در شهر ناگویای ژاپن، شهری که یک بار یک موزه اختصاصی رباتیک را برپا کرد، به زودی یک بیمارستان از ربات‌هایی که توسط تویوتا ساخته شــده‌اند برای انجام برخی کارهای پزشکی استفاده خواهد کرد.البته از آنها برای عمل جراحی و در اتاق عمل استفاده نخواهد شد.بیمارستان دانشــگاه ناگویا در ماه فوریه ٤ ربات را به مدت یک سال برای حمل دارو و نمونه‌های آزمایش میان طبقات مستقر خواهد کرد.ربات‌ها عمدتا یخچال‌هایی با ظرفیت ۹۰ لیتری دارند که توسط رادار و دوربین‌ها برای کنترل و نظارت توسط بیمارستان اداره می‌شوند.

نانو مواد جدید در کشور توسعه می‌یابد

دارنده کرسی پژوهشی «توسعه نانو مواد جدید» از سنتز نانو مواد جدید برای کاربرد در حوزه‌هایــی همچون انرژی‌های تجدیدپذیر، پزشکی و دندانپزشکی خبر داد.

به گزارش مهر، عبدالرضا ســیم‌چی دارنده کرســی پژوهشــی «توســعه نانــو مواد جدید» که از ســوی صنــدوق حمایت از پژوهشــگران و فنــاوران معاونــت علمــی اعطا شــده درباره اقدامات انجام شــده در راستای این کرسی پژوهشی اظهار کرد: ســنتز نانو مواد جدید برای کاربرد در حوزه انرژی های تجدید پذیــر از جمله اقداماتی اســت که در حال انجام آن هســتیم. توسعه مواد زیستی برای ســاخت غضروف و پوست مصنوعی نیز از دیگر فعالیت هایمان است.

پنکه پوشیدنی با قابلیت نصب روی لباس

اگر راه رفتن در گرما و در زیر نور خورشــید برایتان عذاب آور اســت و موجب عرق کردن دائمی شما می شــود، با استفاده از یک پنکه کوچک می توانید این مشــکل را حل کنید. به گزارش مهر، این پنکه اولین پنکه پوشیدنی دنیا محسوب می شود که مانند یک کلیپس به لباس شــما آویزان می شود و به جای اینکه مانند پنکه های عادی مجهز به پره باشد، با مکش هوا و سپس پخش کردن آن از سه جهت بر روی بدن فرد برای خنک کردن وی اقدام می کند. اما این هوا قبل از خروج از دســتگاه از روی نوعی روغن خاص خنک کننده عبور می کند تا در زمان خروج دمای کمی داشــته باشد.کاربران می توانند برای بهتر شدن تجربه استفاده از این دستگاه از انواع مختلفی از روغن خنک کننده با بوهای مختلف استفاده کنند تا بدنشان نیز خوشبو شود.

اعتراض کاربران به مشکلات پرچمدار سامسونگ

مشکلات در شارژ موبایل گلکسی نوت ۸ سبب اعتراض صاحبان این دستگاه به شرکت سازنده شده است.

به گزارش خبرآنلاین، برخی صاحبان گلکسی نوت ۸ ادعا می کنند نمی توان این دســتگاه ها را شــارژ کرد یا پس از تمام شدن باتری، موبایل روشن نمی شود.

این درحالی است که سخنگوی سامسونگ ادعا می کند گزارش های محدودی درباره این مشکل دریافت کرده است.

به گفته کارشناسان به نظر می رسد این مشکل ارتباطی به بخش امنیتی دســتگاه ندارد بلکه به مدیریت برق دســتگاه مرتبط است. البته این مشکل در برخی موبایل های دیگر نیز مشاهده شده است.

یادداشت

بر تو و آن خاطر آسوده، سوگند!

» شکوفه رنجبر

واکنش‌های مسئولان استان را دیدیم و کلی ذوق کردیم، دغدغه‌مندی و برنامه‌ریزی‌ها را دیدیم و بســیار بسیار خرسند شدیم، بر لبخندهای جادویی که پر از مفهوم در چرایی‌های سؤال‌برانگیز است، خیره شدیم و کلی ذوق کردیم که در جلسه‌ای حاضر هستیم یدک‌کش،"اولین نشست ستاد برگزاری ۲۰۱۸" است.

پنجشنبه ۳۰ آذرماه حال‌وهوای شهر تحت تأثیر از سرخی یاقوتین انار یلدا بود و سالن جلسات اســتانداری همدان سرخ از سیلی آبروداری برای میزبانی از دو رویداد بزرگ گردشگری جهانی که قرار است تیرماه و آبان برپا شود.

چند روز از این جلســه گذشــته اما آبی از آب گرم نشــده و با اینکه بیش از چند ماه به برگزاری آن باقی نیســت مانده‌ایم، چشم در انتظار برنامه‌ای که حداقل تکلیف ما را روشن کند همدان در ۲۰۱۸ قرار است چه کار کند؟!

انــدر احوالات این روزهای ۲۰۱۸ باید گفت پر رنگ ترین آن موضوع "تشــکیل هفتگی این ستاد در روزهای پنجشــنبه" است که خواسته استاندار بود و از زبان رسای خود ایشان مطرح شد، متاسفانه هنوز یک هفته از آن نگذشته، نشکفته پرپر شد.

اعضای کمیته‌ها هنوز در هوای مه آلود همدان گم شــده و نامشخص بودن آن گویا برای مدیران تا حدودی مفید به فایده می‌باشد که تا امروز از اعضا و افراد در رسانه‌ها خبرهای تأییدشده‌ای منتشر نشده است.

با اینکه هر روز و هر شب از عمر باقی مانده به شروع مراسم می‌گذرد اما در همدان کمتر هستند افرادی که بدانند ۲۰۱۸ قرار است چه اتفاقاتی پیش آید.

کلاغ قصه تبلیغات هم گویا کماکان در مســیر است و هنوز به مقصد نرسیده تا جایی که ظرفیت‌هایی از جمله پایانه‌های حمل‌ونقل، فرودگاه، آزادراه‌های منتهی به شــهرهای پرتردد کشور و... برای تبلیغات ۲۰۱۸ همدان انگار جایی ندارد و تبریز با عملکرد قوی که داشته خیلی بیشتر و بهتر در این مســیر گام برداشته اســت. البته بماند که روزنه امیدی با ارسال پیام تبریک سال میلادی جدید توسط شرکت سیاحتی علیصدر از شبکه‌های مختلف بین‌المللی دلمان را گرم کرد که قرار است متولیان خودی تکان داده وارد میدان شوند.

با این حال این کورســوی امید نمی‌تواند تمام جلوه‌گاه و ابهت همدان را برای این میزبانی به همگان معرفی کند و برای روشــن شدن سیمای گردشگری همدان و پرده‌افکنی از داشته‌هایش همت و اعتبار همگانی لازم است همان اعتباری که آهی است بر دل رسانه‌های استان که بارها در ســؤالات خود پیگیر رقم آن در برگــزاری میزبانی UNWTO و همدان پایتخت گردشگری آسیا ۲۰۱۸ شدند در نهایت پاسخی با ترسیم شکل ؟؟ گرفتند.

آبان‌ماه ۱۵۰ کشور و ۵۰۰ عضو وابسته به سازمان جهانی جهانگردی به همدان می‌آیند و تیرماه هم همدان به طور رســمی پایتخت گردشگری آسیا می‌شود اما واقعاً رنگ و لعاب این اتفاقات را در شهر می‌بینیم؟!

گوش متولیــان از قرار معلوم از پنبه‌ای مرغوب پر اســت که نقدها و پیشــنهادات را نمی‌شــنوند و در خاطری آســوده روزها را پشت سر می‌گذارنــد در نهایت هم در دقیقه ۹۰ با یک برنامه ســمبلی و نمادین که مختص برگزاری همایش‌های اداری است سروته میزبانی ۲۰۱۸، را هم می‌آورند وباز همدان می‌ماند در همدان و همچنان با رؤیای مقصد گردشگری شدن ایام می‌گذراند.

در سطح شــهر چشم که می‌چرخانی کم نیست اتفاقات و شرایطی که نشان می‌دهد همدان هنوز برای این میزبانی آماده نیست از زیرساخت‌ها گرفته تا وضعیت ظاهری شــهر که گویا همگی دســت در دست هم گذاشته به مهر که خواب آسوده مدیران را برهم نزنند.

دو رویداد جهانی گردشــگری در ســال ۲۰۱۸، بستری بی‌تکرار برای معرفی همدان به جهانیان است که تا امروز طبق شواهد با آن به گونه‌ای برخورد شده که انگار نه انگار قرار است بلندگوی رسا برای شناساندن ظرفیت‌های تاریخی، گردشگری و طبیعی این دیار باشد.

راهکارها و پیشنهادات برای هرچه بهتر شدن مراسم از سوی فعالان و کارشناسان یا شــنیده نمی‌شود و یا آن را با عناوینی چون سهم‌خواهی در نطفه خفه می‌کنند.

در حالی که به باور همگان گردشــگری صنعتی تازه رشــد یافته است که بر مبنای هویت‌ها چه در ابعاد تاریخی و چه طبیعی، چرخ توســعه می‌چرخاند و اســتان همدان در این زمینه ظرفیت و پتانسیل کم ندارد ولی آنچه در این استان کمتر توجه به آن شده، استفاده از تخصص‌ها در بدنه مدیریتی ســازمان‌های ذی‌ربط و تأثیرگذار بر این صنعت است که رأس تمام آن میراث فرهنگی همدان می‌باشــد که دست به دعا هستیم بالاخره روزی به آن توجه شود.

بر این اســاس انتظار یکپارچه در اســتان این است که ۲۰۱۸ یک مراســم و همایــش اداری و رفع تکلیف مرســوم بــرای ارائه تنها عملکردی کاغذی نباشــد و از آن بیشــترین و بهتریــن بهره برای گردشــگری همدان برده شود تا شــاید رؤیای چندین ساله مقصد شدن به واقعیت برسد.

گزارش

گردشگری نهاوند در انتظار اعتبار

نهاوند–طیبه عباســی– خبرنگار همدان پیام: ظرفیت‌ها و جاذبه های بکری که شهرستان نهاوند دارد شرایطی را فراهم کرده است تا سال آینده که همدان پایلوت گردشــگری می شود، همزمان در نهاوند هم همایشی باعنوان "همایش گردشگری" برگزار شود و به معرفی این جاذبه ها بپردازد.

حالا اما، مســول میراث فرهنگی نهاوند در جلسه کمیتــه برنامه ریزی گفته اســت تــا کنون هیچ اعتبــاری برای برگزاری ایــن همایش اختصاص نیافته اســت و اگر این اعتبار تخصیص پیدا نکند نمی توان همایش گردشگری را در نهاوند برگزار کرد.

محسن جانجان هم چنین اظهار داشت:در شرایط فعلی کمیته های علمی و اجرایی همایش برگزار شــده است و محل برگزاری همایش هم دانشگاه آزاد اســلامی معرفی شده است تا ارسال مقالات علمی بــا موضوع چالــش هــا و ظرفیت های گردشگری نهاوند به دبیر خانه این دانشگاه ارسال می شود.

جانجان ادامه داد:تا جایی که بدون هزینه توانسته ایم کار را پیش برده ایم اما به هر حال پوستر و راه اندازی سایت و..... نیاز به هزینه دارد که امیدواریم هر چه زودتر این اعتبار اختصاص یابد و بتوانیم اردیبهشت ماه شاهد برگزاری این همایش بعنوان اولین همایش گردشگری در نهاوند باشیم.

وی افزود:با برگــزاری این همایش ظرفیت های نهاوند بخوبی،خصوصا به سرمایه گذاران معرفی می شــود و این مساله،راه را برای توسعه صنعت توریســم در نهاوند هموار خواهد کرد ولی همه این شــرایط بســتگی به تامین اعتبار این همایش دارد.

برگزاری جشنواره در حاشیه همایش

جانجــان اظهار داشــت:در حاشــیه این همایش هم قصد داریم جشــنواره ایی در ســراب های گیان،گاماســیاب با حضور سرمایه گذاران ،برای معرفی بیشــتر سراب های نهاوند برگزار شود که البته این جشــنواره هم هزینه هایی در بر خواهد داشــت و امیدواریــم هرچه زودتــر اعتبار این همایش تامین شود.

بــه هر حال ایــن همه ظرفیت طبیعــی و جاذبه گردشــگری در نهاوند قرار است برای اولین بار آنگونه که شایســته است در ســطح ملی و حتی فرا ملی معرفی شــود و نباید بخاطر امروز و فردا کــردن ها تامین اعتبار،ایــن همایش که می تواند اســتارت توسعه صنعت توریسم و معرفی نهاوند باشــد و گردشــگری اقتصادی را در نهاوند کلید بزند ابتر بماند.

لــذا امیدواریم با تامین اعتبــار برای این همایش شــرایطی فراهم شــود تا ظرفیت های نهاوند در سطح ملی معرفی شــود و گردشگردی اقتصادی هم در شهر سرابها رونق بگیرد

وقتی نشر به سوداگری تبدیل می‌شود

زمانی که نشر به ســوداگری تبدیل می‌شود، به دلیل نبــود کپی‌رایت ترجمه‌های متعــدد از برخی کتاب‌ها منتشر می‌شــود، چرا که سود بسیاری برای ناشران دارد این اظهار نظر نویسنده ادبیات کودک و نوجوان در گفت‌وگو با ایسنا است که دغدغه حیات فرهنگی جامعه خود را دارد.

محمد رضا یوسفی درباره استقبال مخاطبان ایرانی از آثار ترجمه اظهار کرد: تولید آثار ترجمه از آثار تألیفی فراوان‌تر است، زیرا تولید آن‌ها راحت‌تر است و در یک هفته انجام می‌شود. در ایران به دلیل این‌که رایت پرداخت نمی‌شود ناشــران به راحتی ترجمه چاپ می‌کنند، به همین دلیل از برخی کتاب‌ها ۲۰ ترجمه در بازار وجود دارد زیرا رایت‌شــان در اختیار کسی نیست و سود بسیاری برای ناشران دارد.

وی در ادامــه بیــان کــرد: زمانی که نشــر فقط به ســوداگری تبدیل می‌شــود، این اتفاقات می‌افتد، و این مســئله گریزناپذیر است. از طرف دیگر، زمانی که مدیران فرهنگی ما برای خود رسالت و مسئولیتی قائل نیستند این موضوع شدت پیدا می‌کند. از طرف دیگر، خلق اثر تألیفی، نویسنده خلاق، انرژی و زمان می‌خواهد. کار خلق این است که چیزی را به‌وجود می‌آورید و ترجمه این است که اثری را به زبان دیگر برگردان می‌کنید. این دو، دو جهان کاملا متفاوت و متغیر هستند.

یوســفی با بیان این‌که در کشــور ما نگاه به فرهنگ از طــرف نهادهای فرهنگی ضعیف اســت، گفت: تألیف در کشــور ما سخت اســت. تألیف در تمام کشــورهای جهان حمایت می‌شود، اما از تألیف در کشــور ما حمایتی نمی‌شود. در کشــورهای دیگر فرهنــگ ملی تعریــف دارد امــا در این‌جا فرهنگ ملی تعریف نمی‌شــود. در ۳۰ – ٤۰ سال اخیر تمام سیاست‌گذاری سیستم ما بر اساس هیچ بوده است. نتیجه این مسئله در کشور ما مسئله بی‌هویتی است. ریشه شرایطی که پیش آمده در این است که جامعه و سیستم فرهنگ‌پرور نداریم. زمانی که مسئولان این دغدغه را ندارند و فقط دنبال بهره‌وری هستند برای بســیاری این تصور پیش می‌آید کــه آیا آثار تألیفی تولید می‌شود یا خیر.

وی افزود: من نویسنده‌هایی را در کارگاه نویسندگی می‌شناســم که عاشقانه می‌نویســند اما امکان چاپ ندارنــد، زیرا ناشــر ترجیح می‌دهــد ترجمه چاپ کند. ناشــران نیز راهش را یــاد گرفته‌اند؛ زمانی که به نمایشــگاه خارجی می‌روند کارتن کارتن کتاب می‌آورند و ترجمه شــده و در بازار منتشر می‌کنند.

این وضعیت بحرانی جامعه ماســت؛ سیســتمی که برای بقای فرهنگی جامعه و ارزش‌های فرهنگی آن اهمیتی قائل نیست سرانجامش این می‌شود.

محمدرضا یوســفی با بیان این‌که ما کشور غنی‌ای داریــم، اظهار کــرد: ما کشــور غنــی و فرهنگ چندهزارساله‌ای داریم، یعنی هر فرد ایرانی که متولد می‌شود یک میراث غنی پشت‌سرش وجود دارد و در بستر فرهنگی بزرگ می‌شود در حالی‌که بسیاری از کشورها این شرایط را ندارند. به داوری من، ما از نظر نویسنده و توان نویسندگی کم و کاستی نداریم بلکه شرایط نداریم؛ شــرایط این است که نویسنده بتواند کارش را عرضه کند.

او خاطرنشــان کرد: زمانی که نویسنده‌های ما امکان عرضــه کار خود را ندارنــد و حمایت از آن‌ها روز به روز کاهــش پیدا می‌کند رهــاوردش مهاجرت نویسنده‌ها می‌شود. نویسنده اگر بخواهد بنویسد باید در زادبوم خود بماند. کسانی که مجبور به مهاجرت می‌شوند از بین می‌روند. ماندن در سرزمین خود نیز امکانات می‌خواهد، زمانی که تیراژ کتاب ۲۰۰ تا ۵۰۰ نسخه است چه کسی مسئول و پاسخ‌گوی بحران‌ها می‌شود؟ مقصر کیست؟ به نظرم علت این است که مدیران جامعه ما مدیران فرهنگی‌ای نیســتند؛ این‌ها بیشتر نظامی و سیاسی‌اند.

این نویســنده در ادامه افزود: در کشورهای دیگر، هم آثار تألیفی تولید می‌شود و هم ترجمه. ترجمه بخشــی از ادبیات است و به آن نیاز داریم. اما اگر بــه صنایع‌هم نگاه کنید همین مصیبت را می‌بینید. فقط فرهنگ ما نیســت که مشکل دارد بلکه کل سیســتم‌مان مشکل دارد، این سیستم به دنبال سود اســت به همین دلیل برایش بهتر اســت از خارج وارد کند تا تولید کند. سیلاب که می‌آید همه چیز را با خود می‌برد و بــه هیچ‌چیز رحم نمی‌کند. ما دچار بحران ملی شــده‌ایم که ریشه‌اش در ساختار مدیریتی‌مان است.

وی گفــت: مدیران ما فرهنگی نیســتند. این تجربه من است. ثبات مدیریتی نداریم. تا کسی می‌خواهد کار یاد بگیرد کس دیگری جایگزینش می‌شــود. از طرف دیگر، مدیرانی که در رأس قرار می‌گیرند، یاد گرفته‌اند که ســه چهار سال بیشتر مدیر نیستند و در این سال‌ها یا ســعی می‌کنند خدمت فرهنگی کنند یــا بار خود را ببندند. بارهــا طرح‌های کلان را که حوصله می‌خواهد و چند سالی طول می‌کشد، ارائه داده‌ام اما کسی حاضر نیست انجام دهد زیرا اعتباری وجــود ندارد. این گروه سیاســی مــی‌رود و گروه سیاسی دیگری می‌آید، همه چیز عوض می‌شود و ما دچار شوک می‌شویم.

یوســفی اضافه کرد: هنرمند، صنعت‌کار، پیشه‌ور، نویسنده و معلم و ... در سیستم درست، درست تربیت می‌شــوند. اما اگر سیســتم درست تعریف نشــود، دلال تربیت می‌کند یعنی وضعیتی که ما پیدا کرده‌ایم.

وی درباره تأثیر رسانه‌ها بر استقبال مخاطبان ایرانی از آثار ترجمه نیز گفت: رسانه‌ها هم تأثیر مثبت دارند و هم تأثیر منفی. ببینید تئاتر کودک مملکت اصلا نقد می‌شــود؟ در روز چند نمایش کودک اجرا می‌شود اما به نقد کشیده نمی‌شود تا تهیه‌کننده و مدیر تالار متوجه شــود کارش چگونه اســت. فیلم کودک که متوقف شده است و مجله‌های کودک کم‌تر شده‌اند. رسانه‌ها اگر این‌ها را درشت کنند تأثیر مثبت خواهند داشت.

این نویســنده در پایان اظهار کرد: در ژورنالیسم نیز داد و ســتد وجود دارد و افراد باید بتوانند در داد و ستدی زندگی کنند که اخلاقی باشد.

عکس روز

ویلچر، هدیه تولدی از جنس زلزله

عکس: ایرنا

فرهنگ

" شب آواز هگمتانه" و بزرگداشت استاد علی کریمیان در همدان

واحد موســیقی حوزه هنری اســتان همدان با همــکاری معاونــت فرهنگــی، اجتماعی و گردشگری شــهرداری شهرهمدان در یازدهمین شب آواز هگمتانه خود، بزرگداشت استاد «علی کریمیان» را برگزار می‌کند.

این کنســرت با همــکاری معاونــت فرهنگی، اجتماعی و گردشگری شــهرداری شهر همدان و با اجرای ویژه گروه موســیقی سنتی «ونداد» قزوین همراه خواهد بود.

در این اجرای گروه موســیقی ســنتی «ونداد» قزوین که به سرپرســتی « مجید آدینه » برگزار می‌شــود، آثاری از فریدون محمدبیگی و عارف قزوینی با هنرنمایی هنرمندانی همچون ســاقی کاکاوند(خواننده)، رضا حیدری فر و مجید آدینه (نوازنده تــار)، امیدهادیان (نوازنــده تارباس)، مصطفی فارغی (نوازنده سنتور)، احسان آدینه (نوازنده دف)، سعید کاکاوند (نوازنده کمانچه)، سعید مهدی پور (نوازنده تنبک) اجرا می‌گردد. این برنامه ساعت ١٦ عصر روز جمعه ۱۵ دیماه و در ســالن تالار فجر واقع در میــدان آرامگاه بوعلی همدان برگزارمی شود.

سه اثر نمایشی به جشنواره تئاتر مددجویان راه یافت

به گزارش روابــط عمومی اداره کل زندان های همــدان ،حســن محمد یاری مدیــر کل زندان های همدان از راه یافتن ســه اثر نمایشی اداره کل زندان های اســتان همدان به جشنواره تئاتر خبرداد و گفت :نمایش صحنه ای تکرار ،نمایش خیابانی چشــم ها را باید شســت و نمایشنامه خوانی پســرها از همدان به هفدهمین جشنواره تئاتر زندانیان راه یافت .

وی ادامــه داد : نمایــش تکرار به نویســندگی جمشــید خانیان و کارگردانی فواد ابراهیمیان و مصطفی چیت ســاز به داستان عملیات کربلای ٤ می پردازد .

محمــد یــاری اظهار کــرد :ایــن نمایش پیــش از ایــن در هفتــه دفــاع مقدس در زندان همــدان به روی صحنه رفته اســت و نمایــش چشــم هــا را باید شســت به نویســندگی و کارگردانی فــواد ابراهیمیان در خصــوص نحوه رفتار بــا بیماران مبتلا به HIV است که به فرهنگ سازی در این خصوص می پردازد .

محمد یاری همچنین یاد آور شــد :نمایشــنامه خوانی پســرها نیز به نویســندگی و کارگردانی فواد ابراهیمیان به معضلات اجتماعی می پردازد و تلنگری برای نسل جوان است .

گفتنی اســت این ســه اثر از تاریخ ۱۲ در برج آزادی تهــران به روی صحنــه رفته و امروز نیز آخرین اجرای آن می باشد.

اصلاحیه

در خبر منتشر شده روز گذشته شماره روزنامه ۳۰۹۹ با عنوان **آغاز ثبت نام سفر عتبات در تاسوعا و عاشورا** مربوط به تاریخ ۷ شهریور ماه می باشد که به اشتباه منتشر شده لذا از مخاطبان همدان پیام در خصوص نشر این خبر پوزش می طلبیم.